VISIT…

ЛѢТОПИСЬ

ЦЕРКВИ

СВЯТАГО ВЕЛИКОМУЧЕНИКА И ПОБѢДОНОСЦА ГЕОРГІЯ,

ЧТО НА КРАСНОЙ ГОРКѢ,

ВЪ НИКИТСКОМЪ СОРОКѢ

СТОЛИЧНАГО ГОРОДА МОСКВЫ.

Cab.
3462.

Я. Копьева.

МОСКВА.

1888.

ЛѢТОПИСЬ

ЦЕРКВИ

Сав.
3462.

СВЯТАГО ВЕЛИКОМУЧЕНИКА И ПОБѢДОНОСЦА ГЕОРГІЯ,

ЧТО НА КРАСНОЙ ГОРКѢ,

ВЪ НИКИТСКОМЪ СОРОКѢ

СТОЛИЧНАГО ГОРОДА МОСКВЫ.

Я. Копьева.

Библіотека Московской Духовной Академіи

МОСКВА.
Въ Университетской типографіи (М. Катковъ),
на Страстномъ бульварѣ.
1887.

2002134232

Изъ „Чтеній“ Императорскаго Общества Исторіи и Древностей Россійскихъ при Московскомъ университетѣ.

РОССИЙСКАЯ
ГОСУДАРСТВЕННАЯ
БИБЛИОТЕКА
63-04

63-047

ПРЕДИСЛОВІЕ.

При составленіи «Лѣтописи Московской Георгіевской, что на Красной горкѣ, церкви», матеріаломъ послужили: 1) данныя, добытыя въ архивахъ Министерства Юстиціи, Московской Духовной Консисторіи и мѣстной церкви и 2) свѣдѣнія, заимствованныя изъ печатныхъ источниковъ.

1. Рукописи Московскаго Архива Министерства Юстиціи, къ которымъ пришлось обратиться, суть слѣдующія: Казенный и Дворцовый Патріаршій и Синодальный Приказы; Приказы Каменный и Преображенскій; Ревизскія и Строельныя книги; рукописи Государственной Юстицъ-Коллегіи и дѣла Московской Управы Благочинія.

Что касается документовъ Московской Духовной Консисторіи съ свѣдѣніями по изслѣдоваемой церкви, то это суть: духовныя росписи, метрическія книги и дѣла XVIII столѣтія.

Документы же мѣстной церкви слѣдующіе: духовныя, метрическія и приходо-расходныя книги; книжки, относящіяся до кружечныхъ сборовъ на разныя статьи; описи церковнаго имущества; копіи съ указовъ Духовной Консисторіи; прошенія настоятелей храма съ архипастырскими резолюціями; церковные планы и разныя записи.

2) Изъ печатныхъ источниковъ поименуемъ: Софійскій Временникъ, переписныя книги города Москвы 1638 и 1738—1742 г.г. изданныя Московскою Городскою Думою въ 1881 году; Извѣстія Московской Городской Думы 1877 и 1878 гг.; брошюры: «О Татіанинской церкви Императорскаго Московскаго Университета»—Н. П. Розонова, М. 1869 г., «Освященіе Георгіевской церкви въ 1879 г.» и др.

Нельзя сказать того, чтобы всѣ вышеперечисленные источники доставили богатый матеріалъ для церковной лѣтописи по Георгіевскому храму; но во всякомъ случаѣ добытыя свѣдѣнія, по приведеніи ихъ въ систематическое цѣлое, послужатъ, въ мѣрѣ возможности, къ удовлетворенію любознательности читателей и главнымъ образомъ изъ мѣстныхъ обывателей.

Нѣкогда по близости къ Георгіевской церкви существовали три самостоятельныхъ приходскихъ храма: во имя свв. Діонисія Ареопагита, Леонтія Ростовскаго и пророка Иліи и Моисеевскій дѣвичій монастырь. Такъ какъ эти храмы въ свое время имѣли отношеніе къ описываемой церкви; то явилась надобность по мѣстамъ дѣлать и о нихъ краткое или болѣе распространенное упоминаніе, тѣмъ болѣе что о двухъ изъ нихъ—Діонисіевскомъ и Леонтіевскомъ не осталось никакого слѣда.

Лѣтопись Георгіевской церкви раздѣляется на слѣдующіе отдѣлы: I) исторія церкви и мѣстности: II) внѣшность церкви; III) внутренность ея; IV) о количествѣ земли, принадлежавшей и до нынѣ принадлежащей церкви; V) церковные доходы; VI) церковные расходы; VII) о священно-и-церковнослужителяхъ, средствахъ къ ихъ существованію и домахъ ихъ, просвирняхъ и о церковныхъ старостахъ; VIII) о прихожанахъ, продавцахъ и покупателяхъ домовъ въ приходѣ и о лицахъ, отъ времени до времени ходатайствовавшихъ о постройкахъ или перестройкахъ въ своихъ владѣніяхъ; IX) о церковной богадѣльнѣ и X) объ Ильинской, упраздненной церкви.

Я. Копьевъ.

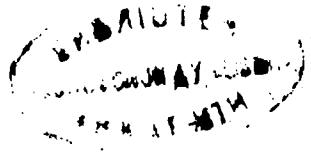

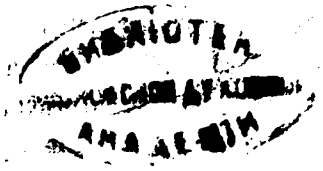

I. Исторія Георгіевской церкви и мѣстности.

Церковь св. великомученика Георгія находится въ сѣверной сторонѣ отъ Кремля, на разстояніи приблизительно 70 саженъ,—въ той именно части столицы, которая носитъ наименованіе «Бѣлаго города». Вмѣстѣ съ цѣлымъ приходомъ она съ восточной стороны граничитъ съ улицею Тверскою; съ сѣверной съ частью Долгоруковскаго переулка (восточная его часть) и обширнымъ Университетскимъ дворомъ; съ западной стороны съ самымъ зданіемъ Стараго Университета и наконецъ съ южной, чрезъ улицу Моховую, съ рядомъ домовъ, принадлежащихъ къ приходу преп. Параскевы, что въ Охотномъ ряду, Неглинскимъ проѣздомъ и площадью Экзерциргауза.

Мѣстоположеніе описываемой церкви въ древнихъ рукописныхъ документахъ обозначалось различно: «на горкѣ»,[1] «на Красной горкѣ»,[2] «на Никитской—на Красной горкѣ»,[3] «за Воскресенскими вороты»[4] и «на Тверской противъ Моисеевскихъ богадѣленъ».[5]

---

[1] Моск. Арх. Минист. Юстиціи, Патр. Каз. Прик., кн. 2, стр. 242.

[2] См. а) въ позднѣйшихъ рукописяхъ Пат. Каз. Приказа; б) въ переписныхъ книгахъ по гор. Москвѣ, начиная съ 1638 г.; въ рукописяхъ Государ. Юстицъ-Коллегіи и под.

[3] См. Патр. Прик., кн. 220—„записная о перехожихъ между Патріаршества, при сидѣньѣ казначея, монаха Іосифа Бурцева, да Алексѣя Андреевича Владыкина 1712 года“, стр. 13 на оборотѣ.

[4] Арх. М. Юстиц., дѣло по Управѣ Благочинія 2469, стр. 64.

[5] а) Тамъ же, Дворц. Патр. Прик., кн. 96—207 (1699) г., стр. 114 на обор

б) Моисеевскія богадѣльни существовали отъ Моисеевскаго женскаго монастыря, находившагося по близости. На мѣстѣ этого послѣдняго въ 1812 году образована „Моисеевская площадь“, въ восточномъ краю которой за послѣднее время, усердіемъ охотнорядскихъ обывателей, сооружена часовня во имя Св. Благовѣрнаго Князя Александра Невскаго, на память 25-лѣтняго царствованія Государя Императора Александра Николаевича. О Моисеевскомъ монастырѣ на 38-й

При сравненіи нынѣшняго Георгіевскаго прихода, вполнѣ благоустроеннаго, съ состояніемъ его въ XVI, XVII и XVIII столѣтіяхъ,

---

страницѣ VIII выпуска „Извѣстій Московской Городской Думы“ 1877 года, содержится слѣдующій интересный разсказъ: „Моисеевскій монастырь сталъ извѣстенъ съ XVI вѣка и назывался то у Житной рѣшотки, по смежности съ Житною площадкой, которая находилась близъ нынѣшняго Охотнаго ряда, то у богадѣленъ, потому что здѣсь были богадѣльни, гдѣ призрѣвались престарѣлые и убогіе... Подлѣ монастыря были лавки сѣнныя, да 2 шалаша красныхъ, принадлежавшихъ этой обители. Поручикъ Иванъ Угрюмовъ въ 1738 году такъ опредѣляетъ мѣру и мѣстоположеніе Моисеевскаго монастыря: длиннику 22 сажени, поперечнику въ обоихъ концахъ по 19 саженъ; съ одной стороны большая улица, что ѣздятъ съ Тверской и Никитской улицъ, а по другую сторону Проѣзжій переулокъ, что—съ Тверской на Неглинную. Ночью 5 августа 1709 года монастырь весь выгорѣлъ, и игуменья Александра, донося объ этомъ, прибавляетъ, что „построить стало нечѣмъ и сами помираемъ съ голоду“; въ то время находились въ этой обители настоятельница и 99 сестеръ; сѣтованія игуменьи были услышаны, и въ 1710 году монастырь уже былъ отстроенъ. Моисеевскій монастырь еще назывался у Тверскаго кружала, которое помѣщалось на мѣстѣ нынѣшней Лоскутной гостинницы; это кружало или кабакъ имѣло прозвище Каменный Скачекъ, рядомъ съ нимъ были лавки о 30 растворахъ; кабакъ и лавки принадлежали Донскому Успенскому—Предтечевскому монастырю и сдавались въ аренду. Извѣстно, что манифестомъ Государыни Екатерины II, отъ 12 февраля 1764 года, многіе монастыри въ Россіи назначены были къ упраздненію; поэтому въ 1765 году указомъ Святѣйшаго Синода 27 января, между прочимъ, велѣно было упразднить и Моисеевскій монастырь; церковь обращена въ приходскую. На основаніи этого же манифеста недвижимыя имущества упраздненныхъ монастырей поступили въ военное вѣдомство, вслѣдствіе чего строенія бывшаго Моисеевскаго монастыря сперва были заняты казармами, потомъ отъ военнаго начальства построены тутъ были бани, конюшни и жилыя строенія которыя послѣ перешли къ частнымъ владѣльцамъ. Церковь Благовѣщенія Пресвятыя Богородицы, за ветхостію, въ 1787 году упразднена, а въ 1788 году разобрана... Матеріалъ отъ разобраннаго храма тогда же отданъ для построенія Вознесенской церкви, на Гороховомъ полѣ, и тамъ въ память Моисеевскаго монастыря устроенъ придѣлъ во имя св. пророка Моисея Боговидца“.

Въ частности объ иконѣ св. прор. Моисея, бывшей мѣстною въ монастырѣ его имени и находящейся нынѣ въ Вознесенской, на Гороховомъ полѣ, церкви, нужно замѣтить, что скрижали на ней изображены не съ римскими цифрами—I—X, какъ всюду принято изображать ихъ, по числу заповѣдей Божіихъ; а съ начальными литерами словъ первой заповѣди: А., Е., Г., Б.. Т., Н., Б., (т.-е. Азъ есмь Господь Богъ твой, (да) не будутъ. . . .). Въ то же время должно отмѣтить и необыкновенную выразительность на иконѣ лица Боговидца.

когда въ раіонѣ его преобладало большинство незатѣйливыхъ избъ бѣднаго люда, весьма удивляешься, при видѣ нынѣшнихъ массивныхъ зданій, кипящихъ жизнію и торговыми отношеніями.

Черезъ Моховую улицу, съ южной стороны церкви, нѣкогда тянулись торговые ряды: мясной, желѣзный, ветошный, обжорный и др., простираясь до Моховой площадки, на которой въ отдѣльности были раскинуты палатки съ петинками, и между этими-то рядами существовали дворовыя мѣста, неизвѣстно кому принадлежавшія и отъ казны отдававшіяся челобитчикамъ «изъ оброку» [1]. Здѣсь же кромѣ бѣлой обывательской земли были участки: Стрѣлецкій, занимавшійся въ свое время стрѣльцами и вѣдомства Оружейной Палаты,—и тотъ и другой отдавались въ наймы подъ селитьбу разному люду [2].

Строительный кварталъ, въ которомъ заключена нынѣшняя Георгіевская церковь съ половиною приходскихъ домовъ, окруженъ улицами: Тверскою, Моховою и Никитскою и Долгоруковскимъ переулкомъ; въ предыдущія столѣтія были тѣ же самыя улицы, за исключеніемъ Долгоруковскаго переулка, который носилъ названіе Проѣзжаго [3].

Георгіевскій приходъ прежде состоялъ «во 2-й части» города [4], «во 2-й командѣ»; а нынѣ считается во 2 участкѣ Тверской части.

Мѣсто, на которомъ построена Георгіевская церковь, изстари называется Красной горкой. Самое точное основаніе этого названія, по примѣру нѣкоторыхъ столичныхъ мѣстностей, сокрыто за темною завѣсою давно-минувшаго, и изслѣдователю ничего не остается дѣлать, какъ объяснять оное на основаніи предположенія: очень было возможно, что въ старинныя времена, пока собственно Москву составлялъ нынѣшній ея центръ, данная горка, подобно многимъ горкамъ, холмамъ и долинамъ была излюбленнымъ мѣстомъ сельской

---

[1] а) О торговыхъ рядахъ и порожнихъ мѣстахъ см. въ Арх. М. Юстиц., въ дѣлѣ по Управѣ Благочинія 2469-мъ, на стр. 64—66.

б) Петинки—это крученыя веревочки, шедшія и до нынѣ идущія въ простонародьѣ на плетенье обуви, называемой „чунями".

[2] См. въ настоящемъ изслѣдованіи списокъ продавцовъ и покупателей домовъ въ Георгіевскомъ приходѣ, стр. 93—96.

[3] См. Проѣзжій переулокъ на приложенномъ къ настоящему изслѣдованію планѣ двора кн. А. И. Барятинскаго.

[4] Прежде городскія части не поименовывались, а считались по порядку, начиная съ 1-й центральной (Городской).

молодежи для справленія на первыхъ 2—3-хъ дняхъ Ѳоминой недѣли народнаго праздника, именовавшагося «Красной горкой» и состоявшаго въ разнаго рода увеселеніяхъ, какъ-то: заклинаніяхъ весны, хороводахъ, пляскахъ и проч.,—увеселеніяхъ, вполнѣ согласовавшихся съ преддверіемъ «красной весны»—начатіемъ всевозможныхъ игрищъ и порою свадебъ, по обычному выраженію, на «Красную горку»....— Таковое предположеніе скорѣе приближается къ истинѣ, чѣмъ мнѣніе частныхъ лицъ, будто Георгіевская мѣстность получила прозваніе «Красной горки» отъ бракосочетанія и приведенія къ присягѣ приказныхъ чиновниковъ въ описываемой церкви, какъ одной изъ ближайшихъ къ Кремлю. Тѣмъ менѣе можно приходить къ заключенію, что Георгіевская мѣстность получила свое названіе отъ простаго желанія отличить ее отъ другихъ подобныхъ мѣстностей.

Что касается времени основанія Георгіевской церкви, то извѣстный изслѣдователь древности (по г. Москвѣ), г. А. Мартыновъ такъ полагаетъ объ этомъ предметѣ: «Храмъ первоначально былъ построенъ при царѣ Михаилѣ Ѳеодоровичѣ деревянный двухъ-ярусный; становится извѣстенъ съ 1625 года; по прошествіи двухъ лѣтъ, церковь сгорѣла и въ 1629 г. выстроена каменная» [1].

Съ мнѣніемъ г. А. Мартынова о первоначальномъ основаніи данной церкви согласиться нельзя: ибо а) въ 1878 году, по случаю реставраціи храма, въ Георгіевскомъ алтарѣ открытъ былъ надгробный камень, съ обозначеніемъ на немъ 107 (1599) года, т.-е. года погребенія почившаго [2]; значитъ, церковь въ 1599 г. уже существовала; б) около 165 (1657) г. явилась надобность снесенія домовъ членовъ причта для расширенія церковнаго кладбища, и ни въ какомъ случаѣ не могло быть, чтобы между 1613—1657 гг. кладбище, при малочисленности приходскаго населенія, переполнилось могилами [3],

---

[1] См Извѣст. Моск. Гор. Думы 1878 г., вып. VIII, стр. 40, § 18.

[2] Надгробный камень, лежащій до нынѣ на дворѣ церкви Георгія, имѣетъ $2^1/_4$ арш. длины и 1 арш. шир.; кромѣ 107 года на немъ, вслѣдствіе поврежденія, разобрать ничего невозможно.

[3] Арх М. Юст. строен. кн. 165 г., стр. 195.—„Старое кладбище“, по Государеву указу, „было огорожено наглухо заборами, въ вышину въ полтретья ($2^1/_2$) аршина; а новоочистное кладбище....., позадь олтарей въ длину десять сажень безъ трети, поперегъ восмь сажень; да по правую сторону церкви въ длину полпяты ($4^1/_2$) сажени, поперегъ три сажени безъ чети, да противъ цер-

в) если съ западной, сѣверной и восточной сторонъ строительнаго квартала, окруженнаго извѣстными улицами, изстари были 3 самостоятельныя приходскія церкви: свв. Діонисія Ареопагита, Леонтія Ростовскаго и пророка Иліи; то съ южной-то стороны онаго нельзя не предположить существованія особой церкви и именно Георгіевской; такъ какъ мѣстность между Моховою улицею и Неглинскимъ проѣздомъ была, хотя не густо, населена; Параскевіевской же Охотно-рядской церкви, отъ которой могло бы зависѣть удовлетвореніе религіозно-нравственныхъ потребностей обывателей, до 1660 года совсѣмъ не существовало [1]. Наконецъ г) въ «Софійскомъ Временникѣ», при опи-

ковныхъ переднихъ дверей девять сажень съ полусаженью, огорожено изрѣдка надолобами. А къ той церкви на городьбу старово кладбища на заборы и околъ нового кладбища на надолобы лѣсу пошло 15 бревенъ съ полубревномъ трехсаженныхъ; а въ нихъ въ дѣлѣ—въ заборахъ 31 столбъ, да въ заборы пошло 9 бревенъ четыресаженныхъ, 12 бревенъ получетверты ($3^1/_2$) сажени, 171 бревно трехъ саженъ, 12 бревенъ полутретьи ($2^1/_2$) сажени, 47 бревенъ двухъ сажень. За лѣсъ дано 8 рублевъ 7 алтынъ 5 денегъ, провозу отъ того лѣсу 2 рубли 8 алтынъ 2 деньги".

[1] а) Церковь св. Діонисія Ареопагита находилась на углу Никитской и Проѣзжаго переулка, въ томъ самомъ мѣстѣ, гдѣ нынѣ существуетъ 3-е, по Никитской, зданіе Стараго Университета.—Эта церковь была каменная, крытая тесомъ, съ 3-мя престолами: главнымъ приходскимъ во имя Успенія Божіей Матери и придѣльными во имя свв. Діонисія Ареопагита и благовѣрныхъ князей Бориса и Глѣба. Оба придѣла изстари принадлежали фамиліи князей Репниныхъ. Когда около 1780 г. придѣлы кн. П. И. Репнинымъ отказаны были Университету, то сему послѣднему открылся наилучшій предлогъ ходатайства предъ епархіальнымъ начальствомъ о пріобрѣтеніи въ собственное владѣніе и всей Діонисіевской церкви съ утварью и землею, тѣмъ болѣе, что она дошла до крайней ветхости, въ Университетѣ же положено было соорудить собственный храмъ во имя св. мученицы Татіаны. Въ 1790 г. московскій митрополитъ Платонъ вполнѣ удовлетворилъ ходатайство Университета: Діонисіевская церковь была разобрана и земля ея въ количествѣ 39 саж. длин, и 32 саж. шир. навсегда отошла къ Университету. Священные предметы: 2 напрестольныхъ серебряныхъ креста, 2 сосудовъ съ принадлежностями, серебряное кадило и проч., все это также поступило въ новоустроенную Университетскую Татіанинскую церковь. (См. въ Моск. Дух. Конс. дѣло по Діонисіевской церкви, отъ 23 ноября 1784 г., за № 16).

Съ первой четверти XVII столѣтія до 1746 г. священниками при Діонисіевской церкви состояли слѣдующія лица: Ѳедоръ, Алексій, Савва, Іоаннъ, Иванъ, Иванъ Прокофьевъ, Емельянъ, Василій, Алексѣй Исакіевъ, Иванъ Никитинъ и съ 10 января 1739 г. при придѣлѣ свв. благовѣрн. князей Бориса и Глѣба наемный священникъ Самуилъ Тимофѣевъ.

саніи Московскаго пожара 1493 года упомянуто о каменной церкви св. Георгія за Неглинной: «7001 лѣта, іюля въ 28, въ недѣлю, въ 7 часъ дени загорѣся церковь отъ небеснаго огня святаго Николы на

Дань съ церкви до 1635 г. была 13 алтынъ. (См. о священникахъ и дани въ прих. кн. Патр. Каз. Пр.).

б) Церковь св. Леонтія Ростовскаго своимъ фасадомъ выходила въ Проѣзжій переулокъ и лежала на сѣверъ отъ Георгіевской. Къ 1791 г. она, по примѣру Діонисіевской церкви, также дошла до ветхости и приписана была къ сосѣдней Ильинской, что на Тверской, церкви.—Такъ какъ почти вся земля Леонтіевской церкви вдавалась во внутрь Университетскаго двора; то Университетъ озаботился пріобрѣтеніемъ и этой земли во всегдашнее свое владѣніе. Въ 1793 г. 14 марта Леонтіевская церковь, по резолюціи митрополита Платона, была снесена, съ передачею земли Университету, а матеріала, ризницы и утвари въ разные монастыри и церкви. Такъ 2 напрестольныхъ серебряныхъ креста съ св. мощами и 2 серебряныхъ сосудовъ поступили въ Заиконоспасскій монастырь; серебряное кадило и матеріалъ въ Георгіевскую, на Вспольѣ, церковь, которая не докончена была постройкою; евангеліе, 2 образа св. Леонтія Ростовскаго, иконы свят. Николая въ серебряныхъ ризахъ и серебряный ковчегъ въ церковь Иліи Обыденнаго, евангеліе и часть утвари въ Уваровскую церковь; иконостасъ въ церковь с. Лямцына, Подольскаго уѣзда; ризница въ разныя церкви и, наконецъ, колокола въ Чудовъ монастырь. См. въ Моск. Дух. Конс. дѣло по Леонтіевской церкви, отъ 23 мая 1791 г., за № 31.

Въ Георгіевской, что на Красной горкѣ, церкви изъ Леонтіевской церкви имѣются а) образъ св. Леонтія Ростовскаго, 1 арш. высоты и $^3/_4$ арш. шир. безъ всякихъ украшеній, находящійся нынѣ въ верхней паперти и б) нѣсколько богослужебныхъ книгъ, изъ которыхъ иныя съ надписями. Такъ, напримѣръ, на сентябрской минеѣ 1724 надписано: „Сія книга, глаголемая минея мѣсяца Септемврія, дана оная книга въ церковь святителя Леонтія Ростовскаго чудотворца, что на Успенскомъ вражкѣ, а пожалована оная книга изъ Московской Духовной Консисторіи по просьбѣ оныя церкви священника Григорія Ѳеодотова, и подписалъ оную книгу священникъ Григорій Ѳедотовъ своею рукою. Февраля 11 дня 1764 года“.

Въ 1793 г. земли при Леонтіевской церкви, по измѣренію благочиннаго, значилось: по переулку 34 саж. 2 арш. длин., въ другомъ концѣ 26 саж., поперегъ сзади алтарей 28 саж. и съ противоположной стороны 42 саж. 2 арш. Это-то количество земли и отошло къ Университету, подъ постройку разныхъ зданій.

Съ первой четверти XVII столѣтія по 1746 годъ при Леонтіевской церкви священниками были: Марко, Аѳанасій, Григорій, Иванъ, Григорій, Алексій, Иванъ, Алексій, Артемій, Ананій, Алексѣй, Тимофѣй Артемьевъ, Василій Тимофѣевъ, Іаковъ Григорьевъ и Матѳій Борисовъ.

Песку, и въ томъ часѣ воста буря веліа зѣло и кину огнь на другую сторону Москвы рѣки ко Всѣмъ Святымъ, а оттолѣ за Неглимну къ каменной церкви къ Егоргію святому....., и выгорѣ посадъ за Неглимною отъ Духа святого по Черторью и по Борисъ Глѣбъ на Орбатѣ»..... (Софійск. Временн., ч. II, стр. 245).—И если какая, то именно церковь св. Георгія, на Красной горкѣ, разумѣется въ приведенномъ повѣствованіи; ибо вблизи не было другой церкви означеннаго наименованія, а Георгіевскій храмъ, (женскій монастырь до 1813 г.), на большой Дмитровкѣ, основанъ былъ царицею Анастасіею только въ 1550 году.

Итакъ, существованіе Георгіевской церкви въ XV столѣтіи не подлежитъ никакому сомнѣнію, хотя годъ первоначальнаго основанія ея остается неизвѣстнымъ.

Въ верхнемъ этажѣ описываемой церкви престолъ первоначально существовалъ во имя Божіей Матери «Всѣхъ скорбящихъ Радости», а въ половинѣ XVII столѣтія, съ капитальнымъ поновленіемъ церкви, освященъ былъ во имя св. Архангела Михаила. Такъ какъ перестройка верхней церкви произведена была иждивеніемъ прихожанина, князя Ѳедора Семеновича Урусова, то, вслѣдствіе этого, поступила во всецѣлое его владѣніе и сообщалась съ домомъ его чрезъ крытый ходъ, устроенный въ видѣ гиллереи. По смерти кн. Ѳ. С. Урусова, владѣніе его вмѣстѣ съ Архангельскою церковью поступило первоначально въ завѣдываніе княгини — вдовы Ксеніи Семеновны Урусовой, а потомъ перешло къ дочери его, также княгинѣ вдовѣ, Маріи Ѳедоровнѣ Куракиной. Эта послѣдняя 13 января 1737 года свое владѣніе вмѣстѣ съ церковью продала генералъ-лейтенанту князю Ивану Ѳедоровичу Барятинскому за 2300 р. [1].

До 1791 года кровля на церкви была изъ черепицы, а въ семъ году устроена была кровля желѣзная, причемъ произведены были и другія, внутреннія и наружныя, исправленія обѣихъ церквей.

Въ 1805 году въ нижней Георгіевской церкви былъ устроенъ новый иконостасъ, а въ 1806 году внутренняя стѣнная живопись замѣнена новою.

До 1635 г. дани съ церкви было 4 алтына 2 деньги, а съ 1635 г. 28 алтынъ съ деньгою. (См. въ приходн. кн. Патр. Каз. Прик. съ 1625 г. по 1746 г.).

в) Церковь св. прор. Иліи выходила на Тверскую улицу и лежала въ сѣверовосточной сторонѣ отъ Георгіевской церкви. Объ этой церкви, какъ въ 1815 г. приписанной къ церкви Георгіевской, мы будемъ упоминать раздѣльно на страницахъ настоящаго изслѣдованія.

[1] Арх. М. Юст., Госуд. Юст.-Колл. кн. 473, стр. 59—61.

При всеобщемъ московскомъ пожарѣ 1812 года, печальный жребій не миновалъ и Георгіевской церкви: оба этажа ея выгорѣли, сгорѣли равно кровля и главы, и служба божественная не отправлялась съ августа по декабрь злополучнаго года. Памятникомъ пребыванія французовъ въ Георгіевской церкви осталось похищеніе ими 76 руб. 21 коп. и 42 фунтовъ восковыхъ свѣчъ съ огарками, что и было въ свое время внесено въ церковную расходную книгу. По изгнаніи изъ Москвы непріятеля, нижняя церковь была возстановлена, а верхняя пребывала въ запустѣніи до 1816 года, пока, съ благословенія московскаго архіепископа Августина, ни стала приводиться въ надлежащее положеніе заботливостію мѣстнаго священника, о. Захаріи Яковлева и церковнаго старосты, купца И. П. Веденисова. Иконостасъ въ верхней церкви устроенъ былъ съ колоннами изъ лучшаго сосноваго владимірскаго лѣса, престолъ съ жертвенникомъ дубовые, а доски для мѣстныхъ иконъ липовые [1].

Въ 1815 году къ Георгіевской церкви была приписана сосѣдняя Ильинская церковь. Эта церковь въ 1812 г. настолько была повреждена пожаромъ, что исправленіе ея признавалось невозможнымъ; соорудить же оную вновь, разорившіеся также отъ пожара, прихожане были совершенно не въ состояніи. Опись имущества Ильинской церкви, по указу Московской Духовной Консисторіи отъ 16 марта 1815 г., за № 941, составлена была Георгіевскимъ причтомъ, подъ присмотромъ мѣстнаго благочиннаго, Николо-Хлыновскаго протоіерея І. І. Русинова [2].

Въ 1817 году, вслѣдствіе указа Московской Духовной Консисторіи, отъ 5 апрѣля, послѣдовавшаго на имя вышеупомянутаго благочиннаго, въ Георгіевскую церковь поступили изъ упраздненной Ильинской церкви иконы и нѣкоторые другіе священные предметы. Неизлишне здѣсь привести подлинныя слова указа, отъ 5 апрѣля 1817 года, такъ какъ въ немъ наглядно представлено печальное состояніе церкви Ильинской. Вотъ эти слова: «Какъ по справкѣ въ Консисторіи оказалось, что... Ильинская церковь, за обгорѣніемъ на ней кровли и приходскихъ дворовъ, приписана къ Георгіевской, что на Красной горкѣ, церкви, и нынѣ отъ непокрытія кровли пришла

---

[1] См. въ Георгіевской церкви условіе, заключенное 18 мая 1816 года мастеромъ рѣзнаго дѣла, московскимъ временно-цеховымъ Егоромъ Ефимовымъ со священникомъ и церковнымъ старостою объ устроеніи иконостаса и проч. за 1000 р.

[2] Опись Ильинской церкви отъ 1815 г. нынѣ находится въ книгохранилищѣ Георгіевской церкви.

въ ветхость, такъ что отъ проходимой въ оную течи во многихъ мѣстахъ сдѣлались трещины и полъ въ оной тожъ во многихъ мѣстахъ провалился, и оная окружена пустыми обгорѣлыми дворами, никѣмъ не остерегаема; Георгіевскій же священникъ съ прихожаны представляютъ, что той Ильинской церкви нѣкоторыя иконы удобны къ постановленію въ новоустроенной Георгіевской церкви иконостасъ, а для раскрашенія и позолоты того новаго иконостаса просятъ дозволить имъ продать лежащіе въ Георгіевской ризницѣ безъ употребленія серебра 22 фун. и жемчужный съ каменьями убрусъ для того, и дабы изъ Ильинской церкви не похищены были св. иконы, оныя дозволить взять въ показанную Георгіевскую церковь, и потомъ оную Ильинскую церковь, за ветхостію, разобрать и матеріалъ отдать, куда разсудитъ его высокопреосвященство, а имѣющіеся въ Георгіевской церкви серебро и жемчугъ, лежащіе безъ употребленія, велѣть продать, подъ присмотромъ благочиннаго, и деньги употребить на раскрашеніе и позолоту въ той церкви иконостаса, и о томъ къ вамъ, благочинному, послать сей указъ съ тѣмъ, когда Ильинская церковь будетъ разобрана, а серебро и убрусъ проданы и засколько, Консисторіи репортовать» [1].

На мѣстѣ Ильинской церкви, во дворѣ дома нынѣшняго прихожанина, г. Д. И. Филиппова, при бывшемъ мѣстномъ протоіереѣ, В. М. Полянскомъ, устроена каменная колонна 4-хъ арш. высоты, съ крестомъ и образомъ св. Пророка Иліи [2]. Къ этой колоннѣ ежегодно 20 іюля послѣ ранней обѣдни совершается изъ Георгіевской церкви крестный ходъ, для служенія пророку молебна съ водосвященіемъ, при каковомъ случаѣ бываетъ многочисленное стеченіе народа. Равнымъ образомъ въ Георгіевскій храмъ собирается не мало молящихся 24 октября (день Божіей Матери Всѣхъ скорбящихъ Радости), 8 ноября и въ пятницу святой недѣли (день празднованія Живоносному Источнику).

Всецѣлое обновленіе Георгіевской церкви и близость ея къ Университету 18 апрѣля 1817 года побудили попечителя этого учебнаго заведенія, князя А. П. Оболенскаго, ходатайствовать предъ высокопреосвященнымъ Августиномъ объ уступкѣ оной со всею утварью, ризницею и землею Университету; такъ какъ въ стѣнахъ этого по-

---

[1] Копія съ указа, отъ 5 апрѣля 1817 г., хранится въ Георгіевской церкви.

[2] Образъ св. прор. Иліи заключенъ въ восточной сторонѣ колонны; онъ имѣетъ до $^3/_4$ арш. высоты и нѣсколько менѣе ширины, риза на немъ и лампада серебряныя. Колонна окружена желѣзною рѣшоткою до 4 арш. въ квадратѣ.

слѣдняго послѣ французскаго погрома возстановленіе собственной Татіанинской церкви не представлялось возможнымъ.

Опредѣленіе по этому дѣлу Духовной Консисторіи, состоявшееся отъ 18 сентября 1817 года и утвержденное высокопреосвященнымъ Августиномъ, было слѣдующее: «1) показанной Георгіевской церкви быть университетскою съ имѣющеюся въ ней церковною утварью; 2) оставшуюся отъ Татіанинской церкви утварь помѣстить въ оную; 3) Георгіевскую церковную землю, кромѣ находящейся подъ домами священно-церковнослужителей, отдать университету; 4) священника Георгіевской церкви Яковлева оставить при сей церкви, съ полученіемъ назначеннаго отъ Университета жалованья; 5) іеромонаху Іонѣ, числящемуся при Университетѣ, предоставить волю избрать для опредѣленія себя въ какой-либо монастырь, а дьячку—пріискивать себѣ другое мѣсто; 6) георгіевскихъ прихожанъ оставить при этой же церкви съ правомъ, буде не пожелаютъ оставаться въ семъ приходѣ, просить о приписке въ приходъ къ другимъ церквамъ [1]». Несмотря на назначеніе Георгіевской церкви университетскою, прихожане изъявили полное желаніе остаться при оной церкви, тѣмъ болѣе, что настоятелемъ ея остался прежній же священникъ Захарія Яковлевъ.

17 августа 1820 года, по резолюціи московскаго митрополита Серафима, Михаило-Архангельская церковь освящена была въ честь св. мученицы Татіаны, на память того знаменательнаго дня (12 января), въ который въ 1755 году послѣдовало Высочайшее повелѣніе императрицы Елизаветы Петровны объ основаніи въ Москвѣ университета.

Въ 1821 г. 17 февраля Министръ Народнаго Просвѣщенія и Духовныхъ Дѣлъ, князь А. Н. Голицынъ, вслѣдствіе ходатайства попечителя Московскаго Университета, князя Оболенскаго, просилъ митрополита Серафима о перемѣщеніи профессора богословія въ Университетѣ, о. Г. А. Левицкаго, отъ Покровской, что въ Левшинѣ, церкви къ церкви Георгіевской—на мѣсто священника Захаріи Яковлева. Этотъ послѣдній не далъ согласія на переходъ въ другое мѣсто, изложивъ въ 5 пунктахъ причины, по коимъ ему свойственно было остаться при Георгіевскомъ храмѣ.

«Консисторія по сему дѣлу, отъ 10 марта 1822 г. представила поступившему на мѣсто митрополита Серафима, московскому архіе-

[1] См. брош. „О Татіанинской церкви Императорскаго Московскаго Университета". Н. П. Розонова. Москва. 1869 г., стр. 16 и 17; или въ Консисторіи—по Георгіевской церкви дѣло 1817 г., за № 156.

пископу Филарету, слѣдующее опредѣленіе: 1) Верхней Татіанинской при Георгіевской, на Красной горкѣ, церкви навсегда быть и именоваться университетскою, въ которой и всю утварь, сдѣланную отъ Университета, оставить, и къ оной Покровскаго, въ Левшинѣ, священника перевесть и находиться ему при сей церкви въ томъ положеніи, какое отъ Университета опредѣлено, и причетниковъ къ нему опредѣлить особыхъ, по избранію попечителя Университета; 2) нижнюю Георгіевскую церковь именовать приходскою со всею утварью и ризницею, сдѣланною прихожанами и при ней оставить священника Яковлева съ причетниками; 3) какая есть при Георгіевской церкви не застроенная церковная земля, быть оной при Георгіевской церкви по прежнимъ письменнымъ документамъ и планамъ. Преосвященный Филаретъ на опредѣленіи консисторіи написалъ: «Разсматривая опредѣленіе консисторіи, нахожу я, что оно основано на стеченіи обстоятельствъ, и потому можетъ-быть допущено, по крайней мѣрѣ, до того времени, какъ выбудетъ приходскій священникъ, въ каковомъ случаѣ можетъ открыться удобность къ приведенію сей церкви въ такое положеніе, чтобъ она была и университетскою и вмѣстѣ приходскою съ однимъ причетникомъ.» Въ то же время преосвященный Филаретъ по этому дѣлу снесся съ г. Министромъ и просилъ увѣдомленія о томъ, удовлетворительно ли будетъ для Университета распоряженіе Консисторіи.

Министръ, при отношеніи отъ 17 октября 1822 г., прислалъ преосвященному Филарету отзывъ попечителя Московскаго Университета, отъ 25 мая, что Университетъ предложеніе Консисторіи находитъ неудобоисполнимымъ, потому что а) въ верхней Георгіевской церкви можно только лѣтомъ служить, а для зимы устроить печи совсѣмъ невозможно; б) колокольня одна: между причтомъ отъ того можетъ выйти неустройство и соблазнъ; в) по высокой лѣстницѣ въ церковь, въ непогоду, ходить неудобно, а покойниковъ вносить и отпѣвать ихъ въ ней совсѣмъ невозможно; г) если не купитъ Университету дома нынѣшняго священника, то ему и негдѣ у себя помѣстить профессора богословія съ причтомъ, и д) когда духовное начальство несогласно на перемѣщеніе священника на мѣсто другаго, то проситъ, по крайней мѣрѣ, принять мѣры, чтобы профессоръ богословія не отбывалъ отъ классовъ и чрезъ то не лишалъ учащихся той неоцѣненной пользы, какую надлежитъ ожидать отъ ученья богословія, или бы опредѣлило другого профессора, который бы не отвлекался приходскими требами. Министръ просилъ преосвященнаго

войти въ обстоятельство сего дѣла, которое для университета весьма важно.

Преосвященный Филаретъ 8 декабря того 1822 г. предписалъ по сему: 1) «Поелику взаимнаго перемѣщенія священниковъ требуетъ нужда службы; поелику Георгіевскому священнику, яко безсемейному, всего менѣе представляетъ трудности перемѣщеніе; поелику тогда, какъ ему предложено было перемѣщеніе къ выгодному приходу Богоявленской церкви, что въ Елоховѣ, онъ отказался отъ того, но важныхъ сему причинъ не представилъ: то Консисторія, призвавъ его, предложитъ ему убѣжденія, чтобы онъ своимъ хотѣніемъ пожертвовалъ нуждѣ общественной и на перемѣщеніе согласился, не останавливаясь за домомъ, о продажѣ котораго приложено быть имѣетъ стараніе, чтобы она была для него нестѣснительна. 2) Профессору подтвердить, чтобъ всемѣрно старался не упускать уроковъ.»

О. Захарія не принялъ убѣжденій Консисторіи и представилъ обширное объясненіе, почему онъ не хочетъ оставить своего мѣста... а) что онъ къ Георгіевской церкви... во священника произведенъ въ 1791 г., когда устроена была въ Университетѣ церковь по приличію прочихъ государственныхъ заведеній, и поименованъ при семъ, кто были катихизаторы въ Университетѣ и настоятели при университетской церкви, объясняя, что изъ катихизаторовъ первымъ былъ каѳедральнаго Архангельскаго собора протоіерей Петръ Алексѣевъ, а, по смерти его, въ 1801 г. на сіе мѣсто избранъ онъ, Яковлевъ и находился до 1818 г.; что б) находясь при Университетѣ, ежедневно почти исправляетъ службу въ церкви, въ университетскихъ больницахъ, не заимствуясь призываніемъ священниковъ отъ другихъ приходовъ, а въ воскресные и праздничные дни и въ торжества университетскія говорилъ собственнаго своего сочиненія проповѣди и рѣчи, за что получалъ отъ членовъ Университета лестные отзывы; что в) должность священника Левицкаго въ Университетѣ состоитъ въ преподаваніи двухъ уроковъ въ недѣлю, по 2 часа послѣ обѣда, а именно: въ 3 и 4 часу, когда отправленія службы въ церкви не бываетъ; потому нужда четырехчасовой службы его въ недѣлю по Университету не служитъ причиною, чтобъ онъ опускалъ должность свою; что г) дальность жительства его не служитъ ему оправданіемъ къ упущенію уроковъ, потому что изъ получаемаго жалованья—1000 р. онъ можетъ, истрачивая небольшую сумму, пріѣзжать въ Университетъ, по примѣру профессоровъ, живущихъ далеко отъ Университета и, сверхъ профессорской должности, несущихъ службу въ разныхъ казенныхъ мѣстахъ не опустительно; что д) къ желанію священника

Левицкаго поступить на его мѣсто «побуждаютъ выгоды и честолюбіе, прикрытыя подъ видомъ общественной пользы, коей въ трехлѣтнее свое служеніе Университету не оказавши, обѣщаетъ оказать въ будущее время, отъ насъ сокрытое;» что е) долговременная служба его, Яковлева, при Георгіевской церкви и при Университетѣ, сдѣлали въ немъ привычку къ занимаемому мѣсту, тѣмъ болѣе, что онъ почти всего причта и Университета духовный отецъ; что ж) съ лишеніемъ мѣста, занимаемаго болѣе 30 лѣтъ, при преклонности лѣтъ, онъ долженъ терпѣть поношеніе и за неисправность профессора потрясти свое благосостояніе, пріобрѣтенное трудами и усердіемъ въ службѣ, и что з) исканіе его мѣста священникомъ Левицкимъ съ духомъ любви христіанской несообразно и примѣровъ по духовенству никогда не имѣло.

Консисторія, отъ которой преосвященный Филаретъ требовалъ по сему мнѣнія, представила: поелику взаимнаго перемѣщенія священниковъ требуетъ нужда службы, и поелику каждый гражданинъ, а особливо служитель церкви, по данной на должность присягѣ, общественную пользу предпочитать долженъ частной своей, то прописанныя причины священника Яковлева въ его объясненіяхъ, яко не заслуживающія уваженія, оставить безъ вниманія, и обоихъ священниковъ, Левицкаго и Яковлева, взаимно перемѣстить. Преосвященный Филаретъ съ мнѣніемъ Консисторіи согласился, присовокупивъ: 1) чтобы приходъ, на что и Университетъ согласенъ, оставался при Георгіевской церкви; 2) чтобы по сему обстоятельству, для безпрепятственнаго сообщенія съ приходомъ, церковь ничѣмъ не была застраиваема и оставалась открытою; 3) чтобы домы причта проданы были Университету, согласно съ его предположеніемъ, и за симъ причту квартиры имѣть отъ Университета и 4) чтобы по сей продажѣ землю считать уже не церковною, но собственностью Университета. О чемъ преосвященный 21 мая 1823 г. сообщилъ Министру... съ тѣмъ, чтобы на отчужденіе церковной земли въ иное вѣдомство, на основаніи закона, испрошено было Высочайшее разрѣшеніе. Въ 1824 г. отъ 17 марта послѣдовалъ указъ Св. Синода о томъ, что, согласно предложенію Министра..., Синодъ утвердилъ выше изложенныя предположенія о взаимномъ перемѣщеніи священниковъ Левицкаго и Яковлева и о прочемъ, и что предоставленіе въ собственность Университета церковной земли, занимаемой домами Георгіевскаго причта, когда оные по оцѣнкѣ Консисторіи куплены будутъ въ вѣдомство Университета, согласно мнѣнію Государственнаго Совѣта, Высочайше утверждено [1].»

[1] См. брош. О Татіанинской церкви Импер. Моск. Университета. Н. П. Розонова. М. 1869, стр. 19—23.

Но священнику Левицкому не суждено было заступить мѣсто священника Яковлева: за неисправность по преподаванію онъ отстраненъ былъ отъ должности профессора, съ избраніемъ на его мѣсто архимандрита Богоявленскаго монастыря Иннокентія,—и Захарія Яковлевъ мирно прожилъ до своей кончины при Георгіевскомъ храмѣ.

Университетъ владѣлъ верхнею Татіанинскою церковью до 12 сентября 1837 года, пока въ оное число ни освящена была вновь сооруженная въ стѣнахъ его церковь во имя той же мученицы.

По резолюціи митрополита Филарета, указомъ изъ Московской Духовной Консисторіи отъ 11 января 1835 г., за № 148, дозволено было при Георгіевской церкви устроить два придѣла: во имя свв. Архистратига Михаила и пророка Иліи. Первый придѣлъ имѣлъ быть сооруженъ на средства купеческой дочери, дѣвицы Татіаны Ивановой Истоминой, а второй—иждивеніемъ купеческой вдовы Пелагіи Дмитріевой Колесниковой, московской мѣщанки Екатерины Сидоро́вой, московскаго купца Евграфа Щенкова и вдовы унтеръ-офицерскаго сына Ирины Евдокимовой [1].

Предназначенный быть Михаило-Архангельскимъ, южный придѣлъ, съ разрѣшенія высокопреосвященнѣйшаго митрополита Филарета, отъ 19 апрѣля того же 1835 года, началъ устрояться во имя святителя Нилолая [2].—Оба придѣла устроены въ параллель и во всю длину нижней Георгіевской церкви, съ образованіемъ въ капитальныхъ стѣнахъ ея—сѣверной и южной по двѣ широкихъ арки, вслѣдствіе чего во внутренности церкви образовались, какъ бы основныхъ, два продолговатыхъ столба [3]. Освященные новые придѣлы, будучи

---

[1] П. Д. Колесникова поусердствовала матеріаломъ для придѣла, а Е. Сидорова, Е. Щенковъ и И. Евдокимова пожертвовали 1060 руб. на устройство въ немъ иконостаса съ образами, престола и жертвенника (первая пожертвовала 960 р., а послѣдніе по 100 р.)

[2] См. въ Георг. церкви 2 прошенія священника П. М. Терновскаго отъ 19 апрѣля 1835 года.

[3] Никольскій иконостасъ съ необходимыми принадлежностями работалъ коллежскій регистраторъ и временный 3 гильдіи купецъ П. З. Мироновъ за 1150 р. (см. въ Георг. церкви условіе, отъ 4 апрѣля 1836 г.); а образа для иконостаса писалъ „древнимъ греческимъ живописнымъ писаніемъ“ художникъ А. А. Жуковъ за 700 р. ассигн. (см. тамъ же условіе, отъ 15 апрѣля 1836 г.). Вѣроятно тѣ же мастера производили работы и въ южномъ, Ильинскомъ придѣлѣ.—Изъ условія г. Жукова видно, что иконы для Никольскаго иконостаса имѣли быть написаны слѣдующія: Спасителя, сѣдящаго на облакахъ съ херувимами, Архангела Михаила (на сѣверной двери), господскихъ и богородичныхъ празд-

оштукатурены извнутри и снаружи, пребывали не росписанными до мая мѣсяца 1839 года. Когда же стѣны совершенно просохли, то вновь поступившій къ Георгіевской церкви священникъ В. М. Полянскій ходатайствовалъ предъ митрополитомъ Филаретомъ о дозволеніи украсить церковь (вверху и внизу) стѣннымъ иконнымъ писаніемъ, на что воспослѣдовала архипастырская резолюція съ тѣмъ, «чтобы все выполнено было съ совѣтомъ благочиннаго—для сохраненія во всемъ приличія.»

Въ томъ же 1839 году, по резолюціи митрополита Филарета, исправленъ былъ въ Георгіевскомъ придѣлѣ жертвенникъ, съ перемѣною на немъ срачицы [1], а нѣсколько послѣ поновленъ былъ и самый иконостасъ, съ устроеніемъ въ немъ, также вновь, престола на средства московскаго купца Семена Никифорова Печкина. Освященіе Георгіевскаго престола 17 октября 1840 года совершилъ преосвященный Виталій, епископъ Дмитровскій, съ многочисленнымъ духовенствомъ.

Колоколъ, вѣсившій 318 п. 20 ф. и отлитый на заводѣ купца Самгина въ 1841 году, къ маю 1855 года далъ трещину, вслѣдствіе чего явилась настоятельная нужда перелитія онаго. На прошеніи по этому дѣлу о. Полянскаго митрополитъ Филаретъ далъ слѣдующую характеристичную резолюцію: «Сей колоколъ не дѣлаетъ чести литейщику. Богъ благословитъ усердствующихъ и дѣло» [2]. Колоколъ былъ немедленно перелитъ и повѣшенъ на свое мѣсто.

Въ 1859 году Георгіевскій иконостасъ на средства лица, пожелавшаго остаться въ неизвѣстности, былъ перестроенъ и вызолоченъ; иконы же въ немъ оставались прежнія [3].

Ведущая съ Моховой улицы во храмъ паперть и каменная ограда—о 9 столбахъ съ рѣшетникомъ и 3 желѣзными воротами устроены въ 1864 году; до того же времени входъ въ церковь былъ по-

---

никовъ (во 2 ярусѣ—въ числѣ 6), Тайной вечери (надъ царскими дверьми) и креста съ предстоящими Б. Матерію и Іоанномъ Богословомъ (вверху иконостаса). Образа же Б. Матери, изъ коихъ одинъ „Живоносный Источникъ“ и св. Николая были—изъ Ильинской церкви,—и только лишь къ послѣднему образу прибавлены сверху и снизу 4 чуда.

[1] См. въ Георгіевской церкви прошеніе о. Полянскаго, отъ 23 мая 1839 г.

[2] Колоколъ былъ перелитъ на средства церковнаго старосты Н. П. Каширина и нѣкоторыхъ прихожанъ.

[3] См. въ Георг. церкви прошеніе о. Полянскаго, на которое дано было владыкою словесное разрѣшеніе.

срединѣ и именно тамъ, гдѣ нынѣ существуетъ 2-е отъ Ильинскаго иконостаса окно. Одновременно сдѣланы были въ церкви духовыя печи и подоконники съ рамами въ счетъ суммы, пожертвованной церковнымъ старостою, купцомъ 2-й гильдіи Н. П. Каширинымъ и московскимъ мѣщаниномъ Я. Н. Горшковымъ.

Въ 1870 году дошла очередь до реставраціи верхняго храма. По приведеніи въ немъ всего въ надлежащее положеніе, на сѣверной внутренней стѣнѣ, близъ входа въ церковь, было сдѣлано слѣдующее начертаніе: «Возобновленъ храмъ сей въ 1870 году въ царствованіе благочестивѣйшаго Государя Императора Александра Николаевича, по благословенію митрополита Московскаго и Коломенскаго Иннокентія, при протоіереѣ оной церкви, Василіи Михайловѣ Полянскомъ и церковномъ старостѣ, московскомъ купцѣ Никифорѣ Петровѣ Каширинѣ, сей церкви усердіемъ прихожанина, московскаго купца Дмитрія Александровича Кунъ съ супругою Елизаветою Андреевою».

За время священства при Георгіевской церкви о. В. М. Полянскаго почти на всѣ иконы были сдѣланы серебряныя ризы, за исключеніемъ иконъ Живоноснаго Источника, святителя Николая и пророка Иліи, которыя въ серебряныхъ ризахъ въ свое время поступили изъ Ильинской церкви. Сумма, пожертвованная въ разное время прихожанами на благоукрашеніе св. иконъ, простиралась до 50.000 р.

Несмотря на частныя исправленія, нижняя церковь, вслѣдствіе всегдашней въ ней сырости, нуждалась и нуждалась въ капитальномъ поновленіи, и это благое дѣло выполнено было тогда, когда съ 1873 года на должность церковнаго старосты избранъ былъ московскій мѣщанинъ Я. Н. Горшковъ. «Съ разрѣшенія его высокопреосвященства, митрополита Иннокентія отъ 10 ноября 1876 года, за № 1242, онъ опустилъ въ нижней церкви полъ почти на 2 аршина, устроивъ его изъ новаго подольскаго мрамора, причемъ открылась нужда укрѣпить всѣ стѣны съ внутренней стороны новымъ каменнымъ фундаментомъ; устроилъ новыя духовыя печи, 3 новыхъ предолтарныхъ иконостаса,[1] съ прибавленіемъ къ нимъ новыхъ 50 иконъ, и 24 кіота для образовъ, стоящихъ въ разныхъ частяхъ храма; украсилъ какъ самые иконостасы, такъ и всѣ кіоты многодѣльной рѣзьбой и сплошнымъ золоченіемъ; затѣмъ по резолюціи преосвященнаго Амвросія, епископа Дмитровскаго отъ 14 декабря 1878 года, за № 4.478, рос-

[1] Иконостасы устроены на сумму, пожертвованную Я. Н. Горшковымъ и нѣкоторыми прихожанами. См. прошеніе священника А. И. Легонина отъ декабря 1878 года.

писалъ своды и стѣны какъ въ церкви, такъ и на церковной паперти иконнымъ писаніемъ въ древнемъ стилѣ съ соотвѣтственной уборкой; возобновилъ всѣ паникадила и подсвѣчники, прибавивъ много новыхъ; вызолотилъ почти всѣ серебряныя ризы на иконахъ; возобновилъ всю священную утварь и приготовилъ на новые престолы одежды и все потребное къ освященію храма, съ участіемъ лишь нѣсколькихъ прихожанъ. Словомъ, кромѣ голыхъ стѣнъ, Я. Н. Горшковъ устроилъ вновь весь нижній храмъ. И вотъ теперь Георгіевскій храмъ изъ низкаго, сыраго, душнаго и неблаголѣпнаго сталъ и высокимъ, и сухимъ, и легкимъ, и благоукрашеннымъ. Всѣ работы были окончены въ началѣ ноября.... [1] Высокопреосвященнѣйшій митрополитъ Макарій, по просьбѣ приходскаго священника съ означеннымъ благоукрасителемъ храма г. Горшковымъ, благосклонно принялъ приглашеніе освятить храмъ и самъ назначилъ днемъ освященія воскресенье 18 ноября. Владыка прибылъ въ $9^1/_2$ часовъ и началъ освященіе, въ сослуженіи архимандрита Златоустовскаго монастыря Аѳанасія, Сергіевскаго, въ Рогожской, протоіерея С. М. Поспѣлова, мѣстнаго благочиннаго Н. Н. Свѣтовидова-Платонова и приходскаго священника А. И. Легонина... Во время литургіи, по пропѣніи причастнаго стиха, настоятель храма о. Легонинъ произнесъ приличествующее обстоятельству слово.

При богослуженіи присутствовалъ г. ректоръ Московскаго Университета, Н. С. Тихонравовъ со многими членами университетской корпораціи, многіе изъ гражданъ города Москвы, при многочисленномъ стеченіи простаго народа. Устройство храма произвело на владыку митрополита, по его собственному отзыву, благопріятное впечатлѣніе. Въ концѣ литургіи прихожане испросили благословеніе его высокопреосвященства поднести ктитору храма богато украшенную икону Спасителя, которая тутъ же и была поднесена ему..... По окончаніи богослуженія, владыка удостоилъ своимъ посѣщеніемъ мѣстнаго священника и затѣмъ благосклонно принялъ приглашеніе раздѣлить праздничную трапезу, предложенную ктиторомъ храма, въ квартирѣ г. ректора Университета. За трапезою возглашались тосты за здравіе Государя Императора и всей Августѣйшей фамиліи, при пѣніи многолѣтія и громогласномъ «*ура*», и за высокопреосвященнѣй-

[1] Иконостасъ работалъ и золотилъ г. Г. С. Спиридоновъ, а иконы съ стѣнными изображеніями писалъ г. М. А. Рогожкинъ; уборку рисовалъ г. Е. М. Антоновъ, паникадила и подсвѣчники дѣлалъ и утварь возобновлялъ г. М. И. Севрюгинъ; иконныя ризы золотилъ г. Е. А. Абросимовъ.

шаго митрополита Макарія. Затѣмъ самимъ владыкою былъ возглашенъ тостъ за здоровье ктитора храма, хозяина и хозяйки квартиры. Наконецъ, былъ провозглашенъ тостъ за участвовавшихъ въ богослуженіи духовныхъ лицъ и всѣхъ гостей. По окончаніи обѣда, владыка, преподавъ благословеніе всѣмъ присутствовавшимъ и собравшемуся на улицѣ народу, изволилъ отбыть, при колокольномъ звонѣ, на Троицкое подворье. Такъ окончилось торжество освященія храма св. великомученика Георгія, что на Красной горкѣ.

Чрезъ три дня, 22 ноября, съ благословенія высокопреосвященнѣйшаго митрополита Макарія, освящены были придѣлы Ильинскій и Никольскій: первый предъ ранней литургіей духовникомъ Никитскаго сорока, Георгіевскимъ, въ бывшемъ монастырѣ, священникомъ А. Н. Богородскимъ, а второй предъ поздней литургіей мѣстнымъ благочиннымъ, Благовѣщенскимъ, на Тверской, священникомъ Н. Н. Свѣтовидовымъ-Платоновымъ» [1].

По окончаніи всѣхъ дѣлъ по реставраціи нижней Георгіевской церкви, внутри ея, съ правой стороны отъ входа, было начертано: «Сооруженъ сей храмъ прихожанами въ 1629 году и прихожанами же распространенъ пристройкою двухъ боковыхъ придѣловъ въ 1836 году»; а съ лѣвой: «Возобновленъ въ настоящемъ видѣ въ 1879 году тщаніемъ и иждивеніемъ церковнаго старосты Іакова Никифоровича Горшкова, съ участіемъ прихожанъ, при священникѣ Алексіѣ Іоанновѣ Легоникѣ».

II. Внѣшность церкви.

Церковь св. великом. Георгія имѣетъ длины 13 саж. 1½ арш. Части ея: выдавшіеся въ восточную сторону полукружіями 3 алтаря, самая церковь—въ 2 этажа, трапеза и колокольня съ находящимися въ 1 и 2 ярусахъ ея папертьми.

Въ отдѣльности, длина алтарей съ наружными стѣнами: Георгіевскаго 2 саж. 1 арш., Ильинскаго и Никольскаго—пѣсколько ме-

---

[1] а) См. въ № 52 „Моск. Епарх. Вѣдом.“ за 1879 г., или отдѣльно изданную брошюру „Освященіе храма св. великом. Георгія, что на Красной горкѣ“. Москва. 1879, стр. 5—7.

б) На прошеніи мѣстнаго священника объ освященіи придѣловъ митрополитъ Макарій, отъ 19 ноября 1879 г., далъ такую резолюцію: „Благословляю освятить эти придѣлы означеннымъ лицамъ и въ означенное время“. При прошеніи представлена была опись имущества придѣловъ и тоже самое было сдѣлано предъ освященіемъ Георгіевскаго храма.

нѣе; церкви съ восточною и западною стѣнами—8 саж. 1½ арш. и колокольни безъ западной церковной стѣны—3 саж.

Ширина церкви въ передней части съ наружными стѣнами придѣловъ 10 саж. 2¼ арш.; въ задней же 10 саж. 1¼ арш.; колокольни 3 саж. ½ арш.

Высота алтарей съ кровлями, нижней церкви и 1-го яруса колокольни 2 саж. 2½ арш.; верхней церкви до купола 3 саж. ¾ арш.; купола 1 саж. ¼ арш.; фонаря 2¾ арш.; верха фонаря, главы, яблока и креста 1 саж. 2 арш. Высота трапезы [1] 1 саж. 2¼ арш. и кровли ея—до 2½ арш.; 2-го яруса колокольни 2 саж. 1½ арш.; 3-го яруса ея 2 саж.; купола 2½ арш.; фонаря, главы, яблока и креста 1 саж. 1¾ арш.

Всего же церковь имѣетъ въ высоту отъ основанія и до оконечности креста 9 саж. ¾ арш., средняя ея часть 4 саж. 2 арш., колокольня—до 10 саж.

Толщина стѣнъ Георгіевскаго храма и верхней церкви 1½ арш., придѣльныхъ—1¼ арш., основныхъ столбовъ колокольни 1 саж.

Оконъ вокругъ всей церкви, за исключеніемъ папертей и пристройки для сторожей, имѣется 38, а именно: въ Георгіевскомъ алтарѣ 2, по 1 окну въ придѣльныхъ алтаряхъ и по 6 въ южной и сѣверной стѣнахъ; въ верхней церкви: въ алтарѣ 3, въ куполѣ 2 и въ остальной части 7 (съ сѣверной стороны 3 окна). Всѣ эти окна устроены съ желѣзными рѣшетками и, кромѣ того, въ нижнемъ этажѣ и въ восточной стѣнѣ верхней церкви сверху округлены.

Ширина оконъ въ обѣихъ церквахъ 1½ арш., а высота—въ Георгіевской церкви до 1 саж., въ Татіанинской до 1¾ арш.

Въ каждую изъ церквей существуетъ по 1 входу съ западной стороны, чрезъ паперти.

При взглядѣ на церковь, наблюдатель примѣчаетъ сочетаніе старой, самой простой, архитектуры съ позднѣйшей, что особенно рѣзко выдается въ верхней ея части, гдѣ, кромѣ недавнихъ живописныхъ начертаній и золоченыхъ звѣздъ на главахъ, не имѣется равно никакихъ украшеній и гдѣ выглядываютъ окна очень незатѣйливаго устройства.

Съ южной и сѣверной сторонъ нижней церкви,—въ части ближайшей къ алтарямъ, устроено по 6 пилястръ, приходящихся между и по краямъ оконъ,—и это до 1864 г. требовалось для красоты, когда здѣсь существовали входныя двери.

---

[1] Трапеза имѣется только въ верхней церкви.

Придѣланная въ 1864 году съ южной стороны колокольни, пристройка къ паперти имѣетъ длины до 4 саж. 1½ арш., ширины и высоты 2 саж. 2½ арш.; оконъ въ ней 3.

Съ сѣверной стороны колокольни имѣется пристройка, также о 3 окнахъ (1 малое), служащая помѣщеніемъ для сторожей; верхній этажъ ея, о 7 окнахъ, должно считать первою частью Татіанинской паперти; во второй, внутренней части паперти имѣется только 1 окно съ западной стороны.

Надъ церковными окнами нижняго этажа, съ южной стороны поверхъ колоннъ, въ 3-хъ квадратахъ (1 арш. высот. и 1½ арш. шир.) изображены: по срединѣ св. векиком. Георгій, съ правой стороны св. прор. Илія и съ лѣвой—свят. Николай; выше нихъ въ широкомъ треугольникѣ—коронованіе Божіей Матери. Изображенія великом. Георгія, прор. Иліи и свят. Николая (также въ квадратахъ) имѣются и надъ входомъ южной церковной пристройки; онѣ увѣнчиваются ликомъ (въ кругу) Нерукотвореннаго Спаса.

На восточной стѣнѣ верхней церкви (надъ Георгіевскимъ алтаремъ), подъ желѣзнымъ навѣсомъ, изображенъ сѣдящимъ на престолѣ Господь Вседержитель съ предстоящими—съ правой стороны Божіей Матерію, мученицею Татіаною и святителемъ Николаемъ; а съ лѣвой—Іоанномъ Предтечею, великомученикомъ Георгіемъ и пророкомъ Иліею; по угламъ же—лики 4-хъ евангелистовъ съ извѣстными символическими знаками.

Куполъ на церкви четырегранный—округленный, а на колокольнѣ осмигранный.

Фонарь на церкви украшенъ изображеніями московскихъ святителей Петра, Алексія и Іоны, апостола Іакова Алфеева, святителей Василія Великаго и Василія Парійскаго.

Кресты на церкви и колокольнѣ самой простой формы—осмиконечные: они, равно какъ и звѣзды на главахъ (до 75 шт.), вызолочены чрезъ огонь.

Со стороны улицы церковь обнесена каменною оградою, о 9 столбахъ съ желѣзнымъ рѣшетникомъ, и 3 желѣзными воротами, изъ которыхъ среднія ведутъ къ пристройкѣ паперти, а боковыя—на церковный дворъ.

Церковь и ограда выкрашены въ красновато-розовый цвѣтъ, а главы—въ темно-голубой.

Въ оградѣ имѣется садъ, состоящій изъ липъ, березъ и акацій съ сѣверной стороны церкви, во дворѣ, устроены 3 сарая для склада дровъ и т. п.

III. Внутренность церкви.

Внутреннее пространство Георгіевской церкви отъ горняго мѣста до западной стѣны заключаетъ въ себѣ 9 саж. 2½ арш. длины, а именно: въ алтарѣ до царскихъ вратъ 2 саж. 1¼ арш. и отъ царскихъ вратъ до входныхъ дверей 7 саж. и 1¼ арш. Что касается длины придѣльныхъ алтарей, то она на 1½ короче.

Ширина Георгіевскаго алтаря 3½ саж., церкви 4 саж., придѣльныхъ алтарей 2 саж., переднихъ частей придѣльныхъ церквей 2 саж. 1¼ арш., заднихъ—2 саж. ¾ арш.

Георгіевскій алтарь.

Св. престолъ дубовый съ кипарисною доскою—выш. 1 арш. 6 верш., а шир. 1 арш. 12 верш. въ квадратѣ; срачица на немъ полотняная, одежда парчевая.

Антиминсъ на престолѣ атласный—желтый, священнодѣйствованный преосвященнымъ Игнатіемъ, епископомъ Дмитровскимъ, викаріемъ Московскимъ 23 ноября 1875 года.

Жертвенникъ дубовый выш. 1 арш. 6 верш., шир. 1 арш. въ квадратѣ; срачица на немъ полотняная, а одежда парчевая.

За престоломъ на горнемъ мѣстѣ—икона Господа Вседержителя, писанная по золотому фону съ чеканкою—2½ арш. выс. и 1 арш. 12 верш. шир. въ деревянномъ, вызолоченномъ и украшенномъ рѣзьбою кіотѣ.

Съ правой стороны упомянутой иконы деревянный крестъ съ иконописными изображеніями—съ лицевой стороны: распятаго Спасителя, на верхнемъ рогѣ Господа Саваоѳа, въ верхнемъ перекрестьѣ Св. Духа, въ видѣ голубя, съ парящими по сторонамъ ангелами и по угламъ—съ солнцемъ и луною, въ среднемъ перекрестьѣ по краямъ—Божіей Матери и апостола, евангелиста Іоанна Богослова и на нижнемъ рогѣ Адамовой главы. Съ задней стороны: въ срединѣ верхняго перекрестья—Моленія о чашѣ, въ срединѣ средняго перекрестья—Воскресенія Христова, съ правой стороны—Положенія Іисуса Христа во гробъ, съ лѣвой—Снятія со креста, въ срединѣ нижняго перекрестья—Явленія ангела мироносицамъ при гробѣ Спасителя. Высотою этотъ крестъ 1½ арш. и шир. 1 арш.

Съ лѣвой стороны—запрестольная икона Иверской Божіей Матери—10 верш. выс. и 9 верш. шир., писанная по золотому фону; на

оборотной сторонѣ ея изображенъ великом. Георгій.—Эта икона въ золоченой, деревянной рамѣ съ рукояткою.

И крестъ, и икона вставлены въ деревянныя, крашеныя и по мѣстамъ золоченыя тумбы.

Надъ аркою, предъ царскими вратами, икона Божіей Матери, именуемой Взыграніе—7 верш. выс. и 5½ верш. шир. въ серебряной, вызолоченной ризѣ и кіотѣ, за стекломъ.

На жертвенникѣ небольшой, мѣдный, высеребренный и утвержденный въ холмообразномъ подножіи крестъ съ литыми, вызолоченными—Распятіемъ и предстоящими Божіей Матерью и апостоломъ Іоанномъ Богословомъ.

Стѣнныя иконописныя изображенія въ алтарѣ слѣдующія:

Надъ престоломъ Тріипостасное Божество, окруженное ангелами.

Направо отъ горняго мѣста Московскіе святители Іоаннъ, Филиппъ и Ѳеогностъ; а налѣво—Московскіе святители Алексій и Петръ и Михаилъ митрополитъ Кіевскій. Всѣ святители съ евангеліями.

Въ аркѣ предъ царскими дверьми, сверху, Господь Іисусъ Христосъ; нѣсколько выше ангелъ со свиткомъ, на которомъ начертано: «Словомъ Господнимъ небеса утвердишася»; направо и налѣво отъ ангела по два серафима.

Въ той-же аркѣ, съ правой стороны, Московскіе святители Фотій и Кипріанъ и правѣе, съ обращеніемъ взоровъ на престолъ, преподобные Сергій Радонежскій и Савва Сторожевскій; съ лѣвой—святители Амвросій Медіоланскій и Иннокентій Иркутскій, и еще лѣвѣе—преподобные Антоній и Ѳеодосій Печерскіе.

Въ аркѣ южной двери—преподобные Савва и Андроникъ и въ проходѣ въ Ильинскій алтарь—святитель Стефанъ Пермскій; а въ аркѣ сѣверной двери—преподобные Зосима и Савватій Соловецкіе.

Георгіевская церковь.

Предолтарный иконостасъ деревянный, сплошь вызолоченный и украшенный изящною рѣзьбою; въ немъ 4 яруса.

Въ 1 ярусѣ: царскія врата сквозныя, рѣзныя и золоченыя—съ распростертымъ въ высоту ихъ осмиконечнымъ крестомъ; на нихъ образа: въ срединѣ *Благовѣщенія,* въ двухъ продолговатыхъ кругахъ по 7¼ верш. выс. и 5 верш. шир., въ серебряныхъ ризахъ, вѣс. 1 ф. 26 зол., и по угламъ—*евангелистовъ* по 4 верш. въ квадратѣ, въ серебряныхъ, вызолоченыхъ ризахъ; вѣс. во всѣхъ 94 зол.

Направо отъ царскихъ вратъ образа: *Спасителя*—1 арш. 11 верш.

выс. и 12 верш. шир., въ серебряной, вызолоченной ризѣ—вѣс. 8 ф. 15 зол.; *св. великомученика Георгія*—1 арш. 10½ верш. выс. и 1 арш. 4 верш. шир., въ серебряной, вызолоченой ризѣ—вѣс. 22 ф. 8 зол.; *Преображенія Господня*—1 арш. 11 верш. выс. и 11 верш. шир., въ серебряной, вызолоченной ризѣ—вѣс. 6 ф. 84 зол.; сбоку—*Рождества Христова*—1 арш. 11 верш. выс. и 11 верш. шир., въ серебряной, вызолоченной ризѣ—вѣс. 7 ф. 33 зол. и предъ правымъ клиросомъ—*Пресвятой Троицы*—1 арш. 12 верш. выс. и 1 арш. 5 верш. шир., въ серебряной, вызолоченной ризѣ, вѣс. до 16 ф.

Съ лѣвой стороны царскихъ вратъ образа: *Боголюбской Божіей Матери*—1 арш. 11 верш. выс. и 12 верш. шир. въ серебряной, вызолоченной ризѣ—вѣс. 8 ф. 53 зол.; *Смоленской Божіей Матери*—1 арш. 11 верш. выс. и 1¼ арш. шир., въ серебряной, вызолоченной ризѣ, вѣс. 19 ф. 76 зол.; *Вознесенія Господня*—1 арш. 11 верш. выс. и 12 верш. шир., въ серебряной вызолоченной ризѣ—вѣс. 6 ф. 55 зол.; сбоку—*Богоявленія*, 1 арш. 11 верш. выс. и 12 верш. шир., въ серебряной, вызолоченной ризѣ—вѣс. 7 ф. 41 зол. и предъ лѣвымъ клиросомъ—*Благовѣщенія*, 1 арш. 12 верш. выс. и 1 арш. 5 верш. шир., въ серебряной, вызолоченной ризѣ—вѣс. 15 ф. 36 зол.

На южной двери изображенъ *архангелъ Гавріилъ*, а на сѣверной—*Михаилъ*.

Во 2 ярусѣ образа: надъ царскими дверьми—*Тайной вечери*, въ серебряной, вызолоченной ризѣ, вѣс. 52 зол.

Правѣе Тайной вечери: *Рождества Христова*—8 верш. выс. и 12 верш. шир, въ серебряной, вызолоченной ризѣ, вѣс. 1 ф. 20 зол.; *Обрѣзанія Господня*—11 верш. выс. и 1 арш. 4 верш. шир., въ серебряной, вызолоченной ризѣ—вѣс. 2 ф. ½ зол.; *Покрова Пресвятой Богородицы*—13 верш. выс. и 14 верш. шир.; *пророковъ Аггея и Іереміи*—15½ верш. выс. и 10 верш. шир., въ серебряной, вызолоченной ризѣ—вѣс. 2 ф. 17½ зол.; сбоку—*Введенія во храмъ Пр. Богородицы*, 7½ верш. выс. и 10 верш. шир., въ серебряной, вызолоченной ризѣ, вѣс. 1 ф. 35 зол.; предъ правымъ клиросомъ—*Входа Господня во Іерусалимъ*, 7½ верш. выс. и 10 верш. шир., въ серебряной, вызолоченной ризѣ, вѣс. 1 ф. 27½ зол. и *Богоявленія*—7½ верш. выс. и 10 верш. шир., въ серебряной, вызолоченной ризѣ, вѣс. 1 ф. 25 зол.

Налѣво отъ Тайной вечери: *Рождества Пресвятой Богородицы*—8 верш. выс. и 12 верш. шир. въ серебряной, вызолоченной ризѣ, вѣс. 1 ф. 27¾ зол.; *Срѣтенія Господня*—11 верш. выс. и 12 верш. шир., въ серебряной, вызолоченной ризѣ, вѣс. 2 ф. 1 зол.; *Сошествія Св.*

Духа на апостоловъ—14 верш. выс. и 13 верш. шир.; *свв. апостоловъ Андрея и Матѳія*—15½ верш. выс. и 10 верш. шир., въ серебряной, вызолоченной ризѣ, вѣсу 2 ф.; сбоку—*Успенія Пресвятой Богородицы* 7½ верш. выс. и 10 верш. шир., въ серебряной, вызолоченной ризѣ, вѣс. 1 ф. 18½ зол.; предъ лѣвымъ клиросомъ—*Вознесенія Господня* 7½ верш. выс. и 10 верш. шир. въ серебряной вызолоченной ризѣ, вѣс. 1 ф. 21 зол. и *Преображенія Господня*—7½ верш. выс. и 10 верш. шир., въ серебряной, вызолоченной ризѣ, вѣс. 1 ф. 27½ зол.

Въ 3 ярусѣ: въ срединѣ *Деисусъ*—15 верш. выс. и 1 арш. 8 верш. шир., въ серебряной, вызолоченной ризѣ, вѣс. 5 ф. 81½ зол.

Направо отъ Деисуса: *свв. пророковъ Іоны, Исаіи и Іезекіиля*, въ серебряной, вызолоченной ризѣ, вѣс. 1 ф. 60½ зол.; *Моисея, Даніила и Давида*, въ серебряной вызолоченной ризѣ, вѣс. 1 ф. 69½ зол.; *прорр. Малахіи и Іоиля*, въ серебряной, вызолоченной ризѣ, вѣс. 1 ф. 57 зол.: *прорр. Аввакума и Захаріи*, въ серебряной, вызолоченной ризѣ—вѣс. 3 ф. 37 зол.

Налѣво отъ Деисуса: *свв. апостоловъ Филиппа, Іоанна и Іакова*, въ серебряной, вызолоченной ризѣ, вѣс. 1 ф. 46½ зол.; *Іуды, Петра и Павла*, въ серебряной, вызолоченной ризѣ, вѣс. 1 ф. 41 зол.; *Варѳоломея и Матѳія*, въ серебряной, вызолоченной ризѣ, вѣс. 1 ф. 59 зол.; *Іакова Алфеева и Ѳомы*, въ серебр., вызолоч. ризѣ, вѣс. 3 ф. 37 зол.

Всѣ образа 3 яруса мѣрою: 11½ верш. выс. и 9 верш. шир.

Въ 4 ярусѣ: въ срединѣ деревянный, рѣзной и золоченый крестъ.

Направо отъ креста 3 двойныхъ иконы: *Адама и Еноха, Мелъхиседека и Ноя, Іакова и Іосифа*; налѣво: *Еввы и Авеля, Авраама и Исаака, Аарона и І. Навина.*

Всѣ иконы 4 яруса мѣрою 10 верш. выс. и 8 верш. шир., писаны по золотому фону съ чеканкою.

Иконы, находящіяся въ разныхъ мѣстахъ Георгіевской церкви:

За правымъ клиросомъ—*Иверской Божіей Матери*, 2 арш. 1 верш. выс. и 1 арш. 8 верш. шир., въ серебр., вызол. ризѣ, вѣс. 23 ф.

За лѣвымъ клиросомъ—*Воскресенія Христова*, 1½ арш. выс. и 1 арш. 2 верш. шир., въ серебр., вызол. ризѣ, вѣс. 9 ф.

Въ правой аркѣ среди церкви образъ *св. апостола Петра*—1 арш. 7 верш. выс. и 13 верш. шир., въ мѣдной, золоченой ризѣ; а въ лѣвой—*св. ап. Павла*—одинаковой-же мѣры и въ одинаковой ризѣ.

Въ правой аркѣ, близъ входныхъ дверей, образъ *св. прор. Иліи*—1½ арш. выс. и 1 арш. 2 верш. шир., въ серебр., вызол. ризѣ, вѣс.

17 ф.; а въ лѣвой—*Смоленской Божіей Матери*—1½ арш. выс. и 1 арш. 1 верш. шир., въ серебр., вызол. ризѣ, вѣс. 14 ф.

Иконописныя стѣнныя изображенія:

Надъ амвономъ: *Тріипостасное Божество съ предстоящими 9-ю ангельскими чинами;* правѣе, въ кругахъ, *евангелисты Іоаннъ и Маркъ* а лѣвѣе—*Матѳій и Лука.*

Ниже ев. Марка, на стѣнѣ, *св. благовѣрный князь Ярославскій Ѳеодоръ съ сыновьями Давидомъ и Константиномъ;* подъ ними—*праведные Богоотцы Іоакимъ и Анна* и правѣе, въ аркѣ (противъ праваго клироса) *свв. великом. Георгій* и *царица Александра.*

Ниже ев. Луки *св. благовѣрный князь Константинъ Муромскій съ сыновьями Михаиломъ и Ѳеодоромъ;* подъ ними *свв. Симеонъ Богопріимецъ и Анна Пророчица* и лѣвѣе, въ аркѣ (противъ лѣваго клироса) *свв. равноапостольные цари Константинъ и Елена.*

Въ средней части церкви: вверху *Бесѣда 12-лѣтняго отрока Іисуса во храмѣ Іерусалимскомъ съ книжниками и фарисеями;* ниже, съ правой стороны, *Бесѣда Іисуса Христа съ самарянкою;* еще ниже, на стѣнѣ, *Вдовица, кладущая лепту въ церковное казнохранилище.* Съ лѣвой стороны—*Бесѣда Іисуса Христа съ Никодимомъ* и ниже, на стѣнѣ, *Воскрешеніе Лазаря.*

Въ задней части церкви: вверху *Явленіе Господа великом. Георгію въ темницѣ и возложеніе на него вѣнца* и противъ—*Сокрушеніе великом. Георгіемъ идоловъ во храмѣ Аполлона;* правѣе означенныхъ изображеній—*мученіе великом. Георгія на колесѣ,* лѣвѣе—*Воскрешеніе великом. Георгіемъ мертвеца,* по повелѣнію царя Діоклетіана.

Надъ входомъ въ церковь: *Знаменіе Пресвятой Богородицы;* правѣе, въ кругахъ, *свв. великомученики Прокопій и Евстафій,* ниже, на задней стѣнѣ (по правую сторону дверей)—*Изреченіе Діоклетіаномъ смертнаго приговора свв. великом. Георгію и царицѣ Александрѣ;* правѣе—*ап. Іаковъ Алфеевъ и св. Вуколъ, епископъ Смирнскій* и въ аркѣ—*свв. великом. Дмитрій Селунскій и Ѳеодоръ Тиронъ.*—Съ лѣвой стороны Знаменія: *свв. великом. Іаковъ Персянинъ и Артемій;* подъ ними, на задней стѣнѣ, *Успѣніе мечемъ св. великом. Георгія* и *Кончина царицы Александры;* лѣвѣе, на стѣнѣ, *св. мучен. Параскева и препод. Пелагія* и въ аркѣ—*свв. великомм. Варвара и Екатерина.*

Придѣлъ св. пророка Иліи.

Св. престолъ дубовый съ кипарисною доскою—выш. 1 арш. 6 верш., шир. 1 арш. 7½ верш. въ квадратѣ; срачица на немъ полотняная, а одежда парчевая.

Антиминсъ на престолѣ атласный—желтый, освященный высокопреосвященнѣйшимъ Филаретомъ митрополитомъ Московскимъ 27 мая 1837 г.

Жертвенникъ дубовый—выш. 1 арш. 6 верш., шир. 1 арш.; срачица на немъ полотняная, а одежда парчевая.

За престоломъ на горнемъ мѣстѣ икона *Софіи—Премудрости Божіей,* писанная по золотому фону съ чеканкою, 2½ арш. выс. и 1 арш. 12 верш. шир., въ деревянномъ, сплошь вызолоченномъ и украшенномъ рѣзьбою кіотѣ.

На жертвенникѣ небольшой, мѣдный, высеребренный крестъ съ литыми, вызолоченными изображеніями Распятія и предстоящихъ Божіей Матери и ап. Іоанна Богослова.

Надъ царскими вратами икона *Ахтырской Божіей Матери*—6¼ верш. выс. и 5¼ верш. шир., въ кіотѣ и серебр., вызол. ризѣ—вѣс. 86 зол.

Стѣнныя изображенія въ алтарѣ: надъ престоломъ *Божія Матерь съ предстоящими ангелами* и съ надписью: «Величитъ душа моя Господа».

Направо отъ горняго мѣста: *свв. Іоаннъ милостивый, патріархъ Александрійскій, священномуч. Макарій митрополитъ Кіевскій и Никита епископъ Новгородскій;* а налѣво: *свв. Григорій Двоесловъ папа Римскій, ап. Іаковъ братъ Божій и Іоаннъ архіепископъ Новгородскій.*

Въ аркѣ, предъ царскими дверьми, вверху, *серафимы;* на правой сторонѣ: *св. священном. Власій, епископъ Севастійскій;* подъ нимъ *Аѳанасій патріархъ цареградскій* и правѣе *преп. Ефремъ Сиринъ.*— На лѣвой сторонѣ отъ Серафима: *свв. священном. Харалампій, Митрофанъ патріархъ Цареградскій* и лѣвѣе *преп. Іоаннъ Дамаскинъ.*

Предолтарный иконостасъ 3хъ ярусный, весь вызолоченный, съ многодѣльною рѣзьбою.

Въ 1 ярусѣ: царскія врата рѣзныя, золоченыя, на нихъ 4 овальныхъ изображенія: *Благовѣщенія* (въ двухъ кругахъ) *и 2 евангелистовъ*—8 верш. выс. и 5 верш. шир., въ серебр., вызолоч. ризахъ вѣс. во всѣхъ 2 ф. 48 зол.

Направо отъ царскихъ вратъ образа: *Нерукотвореннаго Спаса*—1 арш. 11 верш. выс. и 15 верш. шир. въ серебр., вызолоч. ризѣ, вѣс. 10 ф. 38 зол., и *св. прор. Иліи*—1 арш. 11½ верш. выс. и 15 верш. шир., въ серебр., вызолоч. ризѣ—вѣс. 10 ф. 7½ зол.; а налѣво: *Божіей Матери всѣхъ скорбящихъ Радости,* 1 арш. 11 верш. выс. и 15 верш. шир., въ серебр., вызолоч. ризѣ, вѣс. 10 ф. 42 зол.

и съ боку *Тихвинской Божіей Матери* 1½ арш. выс. и 1 арш. 1 верш. шир., въ серебр., вызолоч. ризѣ, вѣс. 4 ф. 15 зол.

Во 2 ярусѣ: въ срединѣ *Тайная вечеря*—6 верш. выс. и 1 арш. 9 верш. шир., въ серебр., вызолоч. ризѣ, вѣс. 2 ф. 9½ зол.

Съ правой стороны: *Соборъ архангела Гавріила и Лобзаніе Спасителя Іудою*—мѣрою 7 верш. выс. и 8 шир., безъ ризъ и *Сошествіе Св. Духа на апостоловъ*—7½ верш. выс. и 10 верш. шир., въ серебр., вызолоч. ризѣ, вѣс. 1 ф. 10½ зол.

Съ лѣвой стороны образа: *Рождества Іоанна Предтечи и Исцѣленія разслабленнаго при овчей купели*—мѣрою оба 7 верш. выс. и 8 шир.; *Срѣтенія Господня*—7½ верш. выс. и 10 шир., въ серебр., вызолоченной ризѣ, вѣс. 1 ф. 34½ зол.; *Воздвиженія Креста Господня*—7½ вер. выс. и 10 шир., въ серебр., вызолоч. ризѣ, вѣс. 1 ф. 14 зол.; *Пресвятой Троицы*—7½ вер. выс. и 10 шир., въ серебр., вызолоч. ризѣ, вѣс. 1 ф. 23 зол.

Въ 3 ярусѣ: въ срединѣ образъ *Господа Саваова*, на золотомъ фонѣ съ чеканкою—1 арш. 12 вер. выс. и 1 арш. 8 вер. шир.

Съ правой стороны 4 иконы: *Игнатія Богоносца, священномуч. Власія, великом. Димитрія Селунскаго и Ѳеодосія Печерскаго;* а съ лѣвой: *ап. Іакова брата Господня, священном. Антипы, великом. Пантелеимона и препод. Антонія печерскаго.*—Всѣ иконы мѣрою—1 арш. 5 вер. выс. и 7½ вер. шир.

Вверху иконостаса—3 рѣзныхъ, золоченыхъ креста.

Иконы, находящіяся въ разныхъ мѣстахъ Ильинскаго придѣла.

За правымъ клиросомъ *Животворящій Крестъ*—3 арш. 10 вер. выс. и 2¼ арш. шир., съ серебр. вѣнцемъ вѣс. 1 ф. 60 зол., вставленный въ деревянную тумбу.

Въ простѣнкѣ образъ *Воздвиженія Креста Господня*—2 арш. выс. и 10 вер. шир., въ серебр., вызолоченной ризѣ, вѣс. 11 ф. 12 зол.

Съ лѣвой стороны на стѣнѣ *Святцы*—2 арш. выс. и 1 арш. 10 вер. шир., съ изображеніемъ по срединѣ *Коронованія Божіей Матери*, въ серебр. ризѣ, вѣс. 5 ф.

Въ средней аркѣ направо образъ *Срѣтенія Господня*—1 арш. 11 верш. выс. и 11 верш. шир., въ серебр. ризѣ, вѣс. 11 ф. 46 зол.; а съ лѣвой стороны—*Рождества Пресвятой Богородицы*, 1 арш. 14 верш. выс. и 10½ верш. шир., въ серебр. ризѣ, вѣс. 11 ф. 13 зол.

Справа, за аркою, на столбѣ 3 малыя иконы: *Иверской Божіей Матери, Рождества Христова и Покрова Пресвятой Богородицы*—мѣрою каждая 9 верш. выс. и 8 вер. шир., въ рѣзномъ, золоченомъ кіотѣ; а слѣва—*Моленія о чашѣ*, 1 арш. 12 верш. выс. и 13 вер.

шир., въ серебр. ризѣ, вѣс. 13 ф.; выше малая икона *Божіей Матери Троеручицы,* въ серебр. ризѣ, вѣс. 65 зол. и *великом. Варвары,* въ серебр. ризѣ, вѣс. 65 зол.

Рядомъ на стѣнѣ, съ лѣвой-же стороны, въ рѣзномъ, золоченомъ кіотѣ образа: *Успенія Божіей Матери*—1 арш. 10 вер. выс. и 2 арш. въ серебр., вызолоч. ризѣ около 18 фунтовъ и выше—*Успенія Божіей Матери,* 6 вер. выс. и 10 вер. шир.

Въ простѣнкахъ между окнами, съ правой стороны, образа: *Введенія во храмъ Пресвятой Богородицы*—1 арш. 15 вер. выс. и 13 вер. шир., въ серебр. ризѣ, вѣс. 12 ф. и рѣзномъ золоченомъ кіотѣ, и *Входа Господня во Іерусалимъ*—1 арш. 15 вер. выс. и 1 арш. 2 вер. шир., въ рѣзномъ же, золоченомъ кіотѣ.

Стѣнная иконопись въ передней части придѣла.

Предъ алтаремъ вверху: *Нагорная бесѣда Спасителя* и противъ—*Бесѣда Спасителя съ учениками о томъ, кто болѣе въ царствіи небесномъ;* съ правой стороны—*Призваніе Андрея, Іоанна и Петра къ апостольскому служенію;* а съ лѣвой *Исповѣданіе Петрово Іисуса Христа Сыномъ Божіимъ.*

На южной стѣнѣ, надъ окнами: *св. мучен. Ѳеодоръ Стратилатъ* и между окнами *преп. Савва освященный, Харитонъ исповѣдникъ, Антоній и Арсеній великіе, Андрей Стратилатъ и великом. Никита.*

На сѣверной стѣнѣ: *свв. мучен. Вонифатій, Гурій, Самонъ и Авивъ, Савва Стратилатъ и Трифонъ.*

Стѣнная иконопись въ задней части придѣла.

Вверху: *Взятіе прор. Иліи на небо, Пребываніе пророка въ пустынѣ Хоривѣ и чудесное питаніе его вранами;* направо *Предсказаніе пр. Иліею царю Ахаву бездождія* и налѣво—*Прибытіе пр. Иліи въ Сарепту Сидонскую ко вдовицѣ.*

Надъ окнами: *св. благовѣрный князь Борисъ* и между окнами—*свв. мучен. Іоаннъ воинъ, Іоаннъ Креститель, преп. Нилъ Столобенскій, Варлаамъ Хутынскій, благовѣрный князь Михаилъ Черниговскій и бояринъ его Ѳеодоръ.*

На задней стѣнѣ: вверху *преп. Даніилъ князь Московскій,* а внизу—*Жертвоприношеніе пр. Иліи и жрецовъ Вааловыхъ;* лѣвѣе на стѣнѣ *муч. Адріанъ и Наталія* и подъ ними—*муч. Татіана и великом. Анастасія узорѣшительница.*

Надъ аркою, противъ князя Бориса, *св. благовѣрный князь Глѣбъ* и правѣе отъ него: *свв. Евстратій, Авксентій, Евгеній, Мардарій и Орестъ;* еще правѣе *муч. Фролъ и Лавръ.*

Придѣлъ во имя святителя Николая.

Св. престолъ въ алтарѣ дубовый съ кипарисною доскою—1 арш. 6 вер. выс. и 1 арш. 7½ вер. шир.—въ квадратѣ; срачица на немъ полотняная, а одежда парчевая.

Антиминсъ на престолѣ атласный желтый, освященный высокопреосвященнѣйшимъ Филаретомъ митрополитомъ Московскимъ 13 января 1859 года.

Жертвенникъ дубовый—1 арш. 6 вер. выс. и 1 арш. шир., срачица на немъ полотняная, одежда парчевая.

За престоломъ, на горнемъ мѣстѣ, писанная по золотому фону съ чеканкою (иконописная) икона *Похвалы Пресвятой Богородицы*—2½ арш. выс. и 1 арш. 12 верш. шир., въ деревянномъ, сплошь вызолоченномъ и украшенномъ рѣзьбою кіотѣ.

Съ правой стороны отъ означенной иконы—четырехконечный, съ рукояткою, *деревянный крестъ*—1 арш. выс. и 13½ верш. шир., съ мѣднымъ, вызолоченнымъ вокругъ него сіяніемъ и съ изображеніями: по срединѣ *Распятія;* на верхнемъ рогѣ *Господа Саваова;* на среднихъ рогахъ—*Божіей Матери и ап. Іоанна Богослова;* на нижнемъ рогѣ—*Снятія Спасителя со креста;* на задней сторонѣ: въ срединѣ *Воскресенія Христова,* вверху *Вознесенія,* по бокамъ *великом. Георгія и архангела Михаила* и внизу—*Сошествія Іисуса Христа во адъ.*

Съ лѣвой стороны—живописная, запрестольная икона *Владимірской Божіей Матери*—11 вер. выс. и 10 верш. шир., въ серебр., вызолоч. ризѣ съ вѣнцемъ, украшенная 7-ю простыми, разноцвѣтными камнями; на задней сторонѣ этой иконы—изображеніе *святителя Николая.*

И крестъ, и икона Божіей Матери рукоятями вставлены въ деревянныя, крашеныя и по мѣстамъ золоченыя тумбы.

На жертвенникѣ—металлическій крестъ, одинаковый съ упомянутымъ—по Ильинскому олтарю.

Надъ аркою царскихъ вратъ—икона *Влахернской Божіей Матери*—7 вер. выс. и 6 вер. шир., въ деревянномъ, вызолоченномъ кіотѣ, за стекломъ.

Стѣнная иконопись въ алтарѣ:

Надъ престоломъ *Богомладенецъ Іисусъ съ предстоящими 6-ю ангелами и 2-мя серафимами.*

Направо отъ горняго мѣста: *святители Іоаннъ Златоустъ, Николай чудотворецъ и Митрофанъ Воронежскій;* а налѣво—*Григорій Богословъ, Василій Великій и Тихонъ Задонскій.*

Въ аркѣ предъ царскими дверьми; вверху *Серафимъ;* съ правой стороны *Игнатій Богоносецъ и святитель Кириллъ Моравскій;* въ проходѣ въ Георгіевскій придѣлъ—*Ростовскіе чудотворцы Леонтій, Іаковъ, Исаія и Игнатій;* налѣво отъ серафима *священном. Антипа и святители Меѳодій Моравскій и Димитрій Ростовскій.*

Предолтарный иконостасъ 3-ярусный, весь вызолоченный, съ многодѣльною рѣзьбою.

Въ 1 ярусѣ: царскія врата рѣзныя и золоченыя; на нихъ овальные образа: *Благовѣщенія и 2-хъ евангелистовъ*—8 верш. выс. и 5 верш. шир., въ серебрян., вызолоч. ризахъ, вѣс. 2 ф. 40 зол.

Направо отъ царскихъ вратъ образа: *Спасителя благословляющаго*—1 арш. 12 вер. выс. и 1 арш. 1 вер. шир., въ серебр., вызолоч. ризѣ, вѣс. 10 ф. 76 зол.; *святителя Николая*—1 арш. 10 вер. выс. и 1 арш. шир,, въ серебр.., вызолоч. ризѣ, вѣс. 14 ф. 45 зол., и *Казанской Божіей Матери*—1 арш. 11½ вер. выс. и 1 арш. 7¼ вер. шир., въ серебр., вызол. ризѣ, вѣс. 10 ф. 78 зол.; а налѣво: *Божіей Матери, именуемой Живоносный Источникъ*—1 арш. 11 верш. выс. и 1 арш. шир., въ серебр. ризѣ, вѣс. 2 ф. 49 зол.

На сѣверной двери изображенъ мучен. *архидіаконъ Лаврентій.*

Во 2 ярусѣ: въ срединѣ *Тайная вечеря* 6¼ вер. выс. и арш. 8 вер. шир., въ серебр., вызолоч. ризѣ, вѣс. 3 ф. 7½ зол.; съ правой стороны образа: *Происхожденія честныхъ древъ* и *Моленія о чашѣ* 7 вер. выс. и 8 верш. шир., безъ ризъ; *Рождества Христова,* 7½ вер. выс. и 10 вер шир., въ серебр., вызолоч. ризѣ, вѣс. 1 ф. 22 зол., *Собора Пресвятыя Богородицы и Собора архангела Михаила,* 7 вер. выс. и 8 вер. шир., безъ ризъ, а съ лѣвой: *Усѣкновенія главы Іоанна Крестителя, Обновленія храма Воскресенія Христова,* оба 7 вер. выс. и 8 вер. шир. и *Рождества Пресвятыя Богородицы,* 7½ вер. выс. и 10 вер. шир., въ серебр., вызолоч. ризѣ, вѣс. 1 ф. 18½ зол.

Въ 3 ярусѣ образа: въ срединѣ *Печерской Божіей Матери,* 1 арш. 12 вер. выс. и 1 арш. 8 вер. шир. на золотомъ фонѣ съ чеканкою. Съ правой стороны: *свв. Григорія Двуслова, благовѣрнаго князя Александра Невскаго, великом. Ѳеодора Тирона и преп. Зосимы Соловецкаго;* а съ лѣвой: *св. священном. Харалампія, равноапостольнаго князя Владиміра, муч. Іоанна воина и преп. Савватія Соловецкаго.* Всѣ 8 иконъ мѣрою 1 арш. 5 верш. выс. и 7½ вер. шир.

Вверху иконостаса 3 рѣзныхъ, золоченыхъ креста.

Иконы, находящіяся въ разныхъ мѣстахъ Никольскаго придѣла:

За лѣвымъ клиросомъ образъ *Божіей Матери Споручницы*

чрѣшныхъ, 2 арш. выс. и 1 арш. 7 вер. шир., въ серебр. ризѣ, вѣс. 28 ф. 35 зол. и рѣзномъ, золоченомъ кіотѣ.

Въ простѣнкѣ между окнами 3 образа: *свят. Митрофана*, въ серебр. ризѣ, вѣс. 2 ф. 10 зол.; *преп. Сергія*, въ серебр. ризѣ, вѣс. 2 ф. 15 зол. и *ап. Іоанна Богослова*, въ серебр. ризѣ. вѣс. 1 ф. 9 зол. Всѣ эти образа имѣютъ по 2 арш. выс. и 9 вер. шир. и помѣщаются въ рѣзномъ, золоченомъ кіотѣ.

На стѣнѣ съ правой стороны образа: *Московскихъ и Ростовскихъ чудотворцевъ*, 2 арш. выс. и шир., въ рѣзномъ, золоченомъ кіотѣ; выше нихъ: *Владимірской Божіей Матери*, 7 вер. въ квадратѣ, въ серебр., вызол. ризѣ, вѣс. 1 ф. 18 зол.

За аркою, съ правой же стороны, въ рѣзномъ, золоченомъ кіотѣ: *Пресвятой Троицы*, 1¼ арш. выс. и 1 арш. шир., въ серебр. оплечьѣ, вѣс. 5 ф. 48 зол., *Тихвинской Божіей Матери*, 12 вер. выс. и 9 вер. шир., въ серебр. ризѣ, вѣс. 2 ф. 20 зол. и *Знаменія Божіей Матери* съ серебр. вѣнцемъ, вѣс. 1 ф. 17 зол.

Рядомъ: *свят. вселенскихъ Василія Великаго, Григорія Богослова и Іоанна Златоустаго, и свят. Димитрія Ростовскаго*, 3 арш. выс. и 2 арш. 6 вер. шир., на золотомъ фонѣ съ чеканкою и въ рѣзномъ золоченомъ кіотѣ.

Въ простѣнкахъ съ лѣвой стороны: *свят. Тихона Задонскаго*, 2 арш. выс. и 1 арш. 2 вер. шир. и *Распятія*, 1 арш. 12 вер. выс. и 1 арш. 5 вер. шир., въ серебр. ризѣ, вѣс до 20 ф.

Обѣ эти иконы также въ рѣзныхъ, золоченыхъ кіотахъ.

Стѣнная иконопись въ передней части придѣла:

Предъ алтаремъ вверху: *Воскресеніе Христово;* напротивъ *Явленіе Воскресшаго Господа ученикамъ и осязаніе Ѳомы;* съ правой стороны *Явленіе Господа двумъ ученикамъ, шедшимъ въ Еммаусъ* и съ лѣвой *Шествіе мироносицъ ко гробу Спасителя.*

Вверху правой стѣны: *святители Григорій Нисскій и Евстафій Антіохійскій*, правѣе: *Кипріанъ Карѳагенскій, Павелъ и Іоаннъ патріархи Цареградскіе* и ниже ихъ: *Аѳанасій и Кириллъ Александрійскіе.*

Надъ окнами сѣверной стѣны: *св. великом. Пантелеимонъ* и между окнами: *святители Григорій Неокессарійскій, Мелетій Антіохійскій, Епифаній Кипрскій, Іаковъ Низивійскій, Пафнутій Ѳиваидскій;* подъ ними: *Софроній и Кириллъ Іерусалимскіе.*

Въ аркѣ: направо *свят. Спиридонъ Тримуѳунскій* а налѣво *Александръ Цареградскій.*

Стѣнная иконопись въ задней части придѣла:

Вверху: *Избавленіе свят. Николаемъ трехъ невинныхъ мужей*

отъ успѣченія; напротивъ *Освобожденіе трехъ воеводъ отъ узъ и неповинной смерти;* съ правой стороны *Исцѣленіе отъ слѣпоты Стефана* (sic) *Сербскаго* и съ лѣвой *Избавленіе трехъ дѣвицъ отъ развращенія.*

Съ правой стороны надъ аркой: *св. благовѣрная княгиня Ольга;* правѣе *избавленія свят. Николаемъ трехъ мужей отъ усѣченія: Киръ и Іоаннъ безсребренники;* а лѣвѣе: *безсребренники Косма и Даміанъ.*

Надъ окнами сѣверной стѣны — *св. князь Владиміръ* и между окнами: *святители Тарасій, Германъ, Никифоръ* и *Меѳодій Цареградскіе, Левъ и Мартинъ папы Римскіе.*

Вверху задней стѣны: *св. благовѣрный князь Александръ Невскій* и ниже *Перенесеніе мощей свят. Николая отъ Мира въ Баръ-градъ;* съ правой стороны *свят. Андрей Критскій и преп. Іосифъ пѣснописецъ;* подъ ними: *Цареградскіе святители Флавіанъ и Евтихій.*

Между двойными, входными дверьми съ правой стороны изображенъ *молящійся фарисей,* а съ лѣвой *мытарь.*

Паперть.

На паперти иконы: *Спасителя* (надъ входомъ въ церковь) и *Божіей матери, именуемой Неувядаемый Цвѣтъ,* въ большомъ, рѣзномъ и золоченомъ кіотѣ.

Стѣнныя изображенія на паперти:

Между внѣшними дверьми, ведущими съ западной стороны, и внутренними вверху изображены *4 серафима;* въ аркѣ внѣшнихъ дверей сверху *Господь Саваоѳъ;* съ праваго бока *свв. муч. Тимоѳей и Мавра,* а съ лѣваго *великом. Георгій и свят. Ѳедоръ Сикеотъ.*

Въ аркѣ, ведущей во вторую, южную часть паперти, сверху *Пресвятая Троица;* съ праваго бока *арх. Гаврінлъ;* съ лѣваго *арх. Михаилъ.*

Въ самой же второй части паперти вверху изображена *Неопалимая Купина* съ прообразованіями, явленными Іакову, Іессею и Іезекіилю; на правой стѣнѣ отъ входа *Шестодневъ,* состоящій изъ изображенія Господа, творящаго міръ въ 6 дней, Воскресенія Христова, ангельскихъ чиновъ, Усѣкновенія главы Іоанна Предтечи. Благовѣщенія Пресвятыя Богородицы, Умовенія ногъ, Распятія и Всѣхъ Святыхъ.

Надъ дверьми въ кругахъ: *Спаситель съ предстоящими Божіей Матерью и Іоанномъ Предтечею.*

Между южными входными дверьми сверху изображены *8 серафимовъ.*

Верхняя Татіанинская церковь.

Св. престолъ въ алтарѣ изъ дубоваго дерева, мѣрою 1½ арш. въ квадратѣ.

Антиминсъ атласный желтый, освященный преосвященнымъ Амвросіемъ, епископомъ Дмитровскимъ, викаріемъ Московскимъ 1 іюля 1878 года.

Жертвенникъ дубовый, выш. 1 арш. 6 вер. и шир. 1 арш.

Какъ на престолѣ, такъ и на жертвенникѣ срачицы полотняныя, а одежды парчевыя.

За престоломъ, на горнемъ мѣстѣ, старинная плащаница, съ изображеніемъ *повитаго пеленами Спасителя, креста, предстоящихъ Божіей Матери, ап. Іоанна Богослова, Маріи Іаковлевой, Іосифа Аримавейскаго и Никодима, орудій страданій Спасителя и ангеловъ, держащихъ рипиды.*

За престоломъ же съ правой стороны—обыкновенной величины деревянный крестъ съ приличествующими изображеніями, а съ лѣвой образъ *Казанской Божіей Матери,* съ изображеніемъ на оборотной сторонѣ онаго *святителя Николая.*

На жертвенникѣ—иконописный образъ *Спасителя* ¾ арш. въ квадратѣ и малый деревянный крестъ съ лѣпнымъ Распятіемъ.

Живопись въ алтарѣ: надъ св. престоломъ *Призваніе Исаіи къ пророческому служенію.*

Направо отъ горняго мѣста: *Московскіе святители Іона и Петръ,* еще правѣе и выше *Несеніе Спасителемъ креста и Явленіе Божіей Матери преп. Сергію;* на лѣво *Московскіе святители Алексій и Филиппъ* и еще лѣвѣе и выше *Моленіе Іисуса Христа о чашѣ;* внизу *свв. Кириллъ и Меѳодій и свят. Димитрій Ростовскій.*

На южной стѣнѣ: *Бесѣда Іисуса Христа съ Иродіанами о подати Кесарю;* а на противоположной сѣверной *Бесѣда Спасителя съ книжниками о любви къ Богу и ближнему.*

Въ алтарѣ имѣется шкафъ, въ которомъ хранятся простые, ветхіе образа и, между прочимъ, нѣсколько иконъ изъ прежняго, Георгіевскаго иконостаса.

Предолтарный иконостасъ двухъ-ярусный, съ колоннами, выкрашенъ бѣлилами и украшенъ немногосложною рѣзьбою.

Въ 1-мъ ярусѣ иконостаса: царскія врата рѣзныя съ изображеніемъ *Благовѣщенія Пресвятой Богородицы.*

На правой сторонѣ отъ царскихъ вратъ образа: *Спасителя* 1 арш. 11 вер. выс. и 15 вер. шир.: *св. мучен. Татіаны* 1 арш.

11 вер. выс. и 1 арш. шир.; *Архангела Михаила*, 1 арш. 11 вер. выс. и 10½ верш. шир.; ниже образа Спасителя *Явленіе Господа женамъ мироносицамъ*, а подъ образомъ муч. Татіаны *Явленіе Господа Маріи Магдалинѣ*.

На лѣвой сторонѣ образа: *Божіей Матери всѣхъ скорбящихъ Радости, св. благов. князя Александра Невскаго* и за сѣверною дверью *преп. Сергія*. Мѣра этихъ образовъ одинаковая съ расположенными по правую сторону царскихъ вратъ. Подъ образомъ Божіей Матери *Явленіе Господа ученикамъ на горѣ Галилейской*, а ниже св. Александра Невскаго *Осязаніе ранъ Спасителя ап. Ѳомою*.

На южной двери изображенъ *св. Ааронъ*, а на сѣверной *Мельхиседекъ*.

Всѣ вышеупомянутые образа съ серебряными вѣнцами [1], а на иконѣ *св благовѣрнаго князя Александра Невскаго* изображены изъ серебра царскія регаліи—корона, скипетръ и держава, и вѣтвь. Украшеніе этой послѣдней иконы было дѣломъ усердія бывшаго мѣстнаго священника, о. В. М. Полянскаго «Въ знакъ чудеснаго спасенія Государя Императора Александра II 1866 года 4 апрѣля»

Во 2-мъ ярусѣ иконостаса: надъ царскими дверьми изображеніе *Св. Духа* въ видѣ голубя—въ сіяніи.

Съ правой стороны отъ Св. Духа образа: *Рождества Богородицы, Успенія Божіей Матери, Преображенія Господня и Воздвиженія*; съ лѣвой: *Рождества Христова, Входа Господня во Іерусалимъ, Вознесенія и Пресвятой Троицы*. Надъ Преображеніемъ—*Крещеніе Господне* и выше *два ангела, держащіе разогнутую книгу*; а надъ Вознесеніемъ—*Срѣтеніе Господне* и выше *два ангела съ крижалями*.

Надъ Св. Духомъ—*Распятіе съ предстоящими Божіей Матерью и Іоанномъ Богословомъ*; выше Распятія (надъ полукружіемъ) *Тайная Вечеря*.

Иконостасъ увѣнчанъ образомъ *Воскресенія Христова*—въ золотомъ сіяніи; правѣе этого образа—*ангелъ*, возсѣдающій на камнѣ, а лѣвѣе—*стражи*, пришедшіе въ ужасъ въ моментъ Воскресенія Христова.

Позади праваго клироса въ кіотѣ *двунадесятые праздники*, въ серебряной оправѣ; за лѣвымъ-же клиросомъ образъ *свят. Николая съ его чудесами и старинные святцы*. Кромѣ сихъ образовъ во храмѣ

---

[1] Серебряные вѣнцы на мѣстные образа сдѣланы на средства купчихи Анастасіи Торгашевой.

имѣются еще до 9 различныхъ иконъ, стоящихъ на приличествующихъ мѣстахъ.

Стѣнная живопись: въ куполѣ, на южной сторонѣ, *Боговидецъ Моисей съ заповѣдями* и ниже (надъ правымъ клиросомъ) *Бесѣда Спасителя съ Никодимомъ;* на сѣверной сторонѣ: *Проповѣдь Іоанна Предтечи* и ниже (надъ лѣвымъ клиросомъ) *Бесѣда Спасителя съ самарянкою;* на западной стѣнѣ *Нагорная проповѣдь Спасителя.*

Среди церкви, въ сводѣ, изображено *Тріипостасное Божество* и ниже надъ правымъ окномъ *евангелисты Матѳій и Маркъ;* надъ лѣвымъ окномъ *евангелисты Іоаннъ и Луки.*

На западной стѣнѣ, съ правой стороны отъ входа въ церковь—*Изгнаніе изъ храма торгующихъ,* съ лѣвой же стороны помѣщается шкафъ для храненія облаченій.

Надъ входомъ въ церковь имѣется образъ *Введенія во храмъ Пресвятой Богородицы* и выше него образъ *преподобнаго Сергія Радонежскаго.*

Паперть.

На паперти имѣются образа: надъ входомъ въ церковь—*Спасъ Нерукотворенный,* а на стѣнахъ—*Тайная вечеря, Воскресеніе Христово, свят. Леонтій Ростовскій и апп. Петръ и Павелъ* [1]. Всѣ эти образа довольно ветхіе.

Хоругви и плащаницы.

Хоругвей въ Георгіевской церкви 4: 2 писанныя на полотнѣ съ изображеніями—*Воскресенія Христова съ свят. Николаемъ и Крещенія Господня съ Тихвинской Божіей Матерью* находятся у клиросовъ въ верхней церкви; а 2—съ бронзовымъ сіяніемъ и съ изображеніями по бархату—*Воскресенія Христова съ св. великом. Георгіемъ и Рождества Христова съ муч. Татіаною* стоятъ при клиросахъ Георгіевскаго храма.

Плащаницъ 3: одна, какъ мы выше упомянули, находится на горнемъ мѣстѣ Татіанинскаго алтаря и двѣ—въ обыкновенныхъ футлярахъ, шитыя золотомъ по малиновому бархату, также хранятся въ верхней церкви. На одной изъ этихъ послѣднихъ изображено *Положеніе Іисуса Христа во гробъ,* а на другой—*Повитый пеленами Спаситель* [2].

---

[1] Рамы образовъ апп. Петра и Павла украшены золочеными коронами.

[2] Плащаница съ положеніемъ Іисуса Христа во гробъ пожертвована московскимъ цеховымъ А. Б. Агаповымъ, а другая—г. Лычковымъ.

Кресты напрестольные.

1) Осмиконечный, серебряный вызолоченный, съ финифтяными изображеніями *Распятія, Господа Саваова, Божіей Матери, ап. Іоанна Богослова и Адамовой главы и съ частицами свв. мощей: апп. Андрея Первозваннаго, Тита и Варнавы, еванг. Марка, Богоматери Анны, Іакова Перскаго, Михаила Малеина, Пимена великаго, Евстафія Плакиды, прор. Данiила, архидiакона Стефана, Василія Великаго, царя Константина, Іоанна Дамаскина, великом. Георгія, Іоанна Златоустаго, Анастасія Перскаго и благов. князя Александра Невскаго.*

На этомъ крестѣ высѣчено: «Лѣта 7194 года мѣсяца декабря построенъ сей святый, серебряный—позлащенный крестъ Господень съ мощьми къ церкви Архангела Михаила и великомученика Георгія, что на Красной горкѣ, подаяніемъ тояжъ церкви прихожанъ и иныхъ вкладчиковъ, тщаніемъ же и радѣніемъ Благовѣщенского собору ключаря Ѳеофилакта, да тояжъ церкви священника Лукіана Андреева, а сребра въ семъ святомъ крестѣ—вѣсомъ 108 золотниковъ съ полузолотникомъ.»

2) Серебряный отъ 1702 г. съ надписью: «Сей крестъ построилъ Архангельского собору протопресвитеръ, а Великого Государя духовникъ Петръ Васильевъ въ церковь Живоносного Источника, что на Тверской, по родителѣхъ своихъ въ вѣчной поминокъ». Въ немъ: *часть ризы Господней и св. мощи—прор. Данiила, Іоанна Предтечи, ап. Андрея Первозваннаго, архидiакона Стефана, евангелистовъ Матѳія, Марка и Луки, Игнатія Богоносца, четверодневнаго Лазаря, царя Константина, праведной Анны Матери Богородицы, Іоанна милостиваго, Гурія и Варсонофія Казанскихъ, Василія Великаго, Григорія Богослова, Іоанна Златоустаго, первомуч. Ѳеклы, великом. Анастасіи и Варвары.*—Изображенія на крестѣ слѣдующія: *Господь Саваовъ со Св. Духомъ, у Него въ подножіи два апостола,* обращенные взорами *къ выпуклому Распятію;* съ правой стороны *Іоаннъ Богословъ и Логинъ сотникъ,* а съ лѣвой—*Божія Матерь и Марія Магдалина;* внизу изображены *орудія страданій Спасителя: гвозди молотъ* и проч.

3) Серебряный *съ частью древа Господня и съ мощами препп. Николы и Ильи Муромца, Іоанна Милостиваго, мучен. Иларіона, великом. Варвары, Ѳеодосія и свв. мироточивыхъ главъ.* Изображенія на немъ слѣдующія: въ срединѣ *Распятіе, вверху Господь Саваовъ,* по бокамъ *Божія Матерь и ап. Іоаннъ Богословъ,* внизу *Адамова глава* и подъ нею *Моленіе о Чашѣ;* надпись-же таковая: «Лѣта 1808 года

маія 28 дня купленъ сей крестъ въ церковь великомученика Георгія, что на Красной горкѣ».

4) Серебряный, сдѣланный «1842 г. маія 17 усердіемъ прихожанъ при церковномъ старостѣ Степанѣ Измайловѣ.»

5) Серебряный, сдѣланный «1852 года 20 іюля, въ память московскаго купца Михаила Захарьевича Герцова».

6) Серебряный вызолоченный, съ черневыми изображеніями и съ надписями мощей разныхъ угодниковъ.—Этотъ крестъ употребляется при совершеніи таинствъ.

7) Ветхій мѣдный съ финифтяными изображеніями.

8) Малый молебенный съ мощами великом. Георгія.

9) Мѣдный.

10) Мѣдный съ финифтянымн изображеніями.

Евангелія: 1) въ поллистъ, изд. 1694 г., въ серебряной оправѣ, пожертвованное протопресвитеромъ Архангельскаго собора Петромъ Васильевымъ въ церковь св. прор. Иліи, именовавшуюся Живоноснымъ Источникомъ. На этомъ евангеліи имѣется постраничная надпись самого жертвователя, къ сожалѣнію, поврежденная переплетчикомъ.

2)—въ поллистъ, изд. 1694 г., въ бархатномъ переплетѣ съ серебряными украшеніями.

3)—въ листъ, изд. 1698 г., съ изображеніемъ двунадесятыхъ праздниковъ. Въ переплетѣ этого евангелія серебра 15 ф. 62 зол.

4)—въ $^1/_8$ листа кіевской печати, изд. 1702 г., въ серебряномъ вызолоченномъ переплетѣ; на немъ вычеканено: «Построилъ сіе святое евангеліе Спасского собора, что вверху, попъ».

5)—въ листъ, изд. 1717 г., въ бархатномъ переплетѣ съ серебряными по обѣимъ сторонамъ украшеніями.

6)—въ листъ, изд. 1744 г., въ серебряной оправѣ.

7)—въ поллистъ, изд. 1751 г., въ зеленомъ бархатномъ переплетѣ.

8)—въ листъ, изд. 1753 г., съ финифтяными изображеніями на латуни.

9) Малое молебенное, изд. 1836 г., въ серебряной оправѣ.

10)—въ листъ, изд. 1854 г., въ серебряной оправѣ, пожертвованное московскимъ купцомъ Михаиломъ Герцовымъ, о здравіи Михаила и Екатерины.

11)—въ листъ, изд. 1857 г., вкладъ московскаго купца Якова Иванова Смородинова въ 1862 г.

12)—въ листъ, изд. 1863 г., въ мѣдной оправѣ, пожертвованное г. Кунъ.

13) Малое молебенное, изд. 1881 г.

РОССИЙСКАЯ ГОСУДАРСТВЕННАЯ

14) Малое ветхое въ бархатномъ переплетѣ, постоянно лежащее на престолѣ въ Татіанинской церкви; годъ изданія его неизвѣстенъ, за поврежденіемъ начальныхъ страницъ.

Сосуды и дарохранительницы: серебряныхъ сосудовъ съ принадлежностями 6; двое изъ сосудовъ пожертвованы гг. Краснощековыми, на поминъ Іоанна и Анны, и купцомъ Егоромъ Макаровымъ (въ 1865 г.).—Вѣсу во всѣхъ сосудахъ до 20 слишкомъ фунтовъ.

4 ковчега: 2 серебряныхъ и 2 мѣдныхъ; вѣсу въ серебряныхъ около 10 ф.

1 дароносица для пріобщенія больныхъ на домахъ.

Паникадила, подсвѣчники и другія металлическія вещи:

Паникадилъ 7 и 1 люстра [1].

Седмисвѣщниковъ 4.

Трехсвѣщниковъ 4.

Подсвѣчниковъ болѣе 40.

Лампадъ 6.

Серебряныхъ лампадокъ до 25.

Кадилъ серебряныхъ 2.

Кадилъ мѣдныхъ 2.

Ковшей серебряныхъ 3.

Аналогіевъ металлическихъ около престоловъ 3 [2].

Брачныхъ вѣнцовъ 4.

Кромѣ вышеозначенныхъ, имѣются и другія металлическія вещи, необходимыя при совершеніи богослуженія и отправленіи требъ церковныхъ.

Одежды престоловъ и жертвенниковъ:

1) Бѣлаго глазета на три нижніе престола и жертвенники, отъ 1879 г.

2) Серебряной парчи, отъ г. Демѣтьева 1879 г.

3) Шелковыя красныя съ серебряными крестами, отъ П. И. Байкова 1879 г.

4) Мѣдныя бѣлыя съ красными цвѣтами, по К. Голубинскомъ 1881 г.

5) Мѣдныя желтыя, по золотому полю лиловыми цвѣтами, по Евдокіи Голубинской 1880 г.

---

[1] Люстра пріобрѣтена была въ 1832 г. за счетъ Московскаго Императорскаго Университета.

[2] Прочіе аналогіи, въ числѣ 4-хъ, деревянные (3 изъ нихъ росписные).

6) Парчевыя, золотыми цвѣтами.
7) Голубой матеріи.

Воздухи:

1) Золотаго глазета, отъ Я. Н. Горшкова 1879 г.
2) Серебрянаго бѣлаго глазета—красными цвѣтати, отъ г. Семенова 1879 г.
3) Серебрянаго бѣлаго глазета, отъ г. Розонова 1881 г.
4) Голубаго бархата, отъ г-жи Клочковой 1884.
5) Малиноваго бархата, шитые золотомъ.
6) Бархатные, шитые золотомъ.
7) Бѣлаго глазета.
8) Малиноваго бархата (4 пары).
9) Зеленаго бархата (2 пары).
10) Парчевые (7 паръ).
11) Бѣлаго глазета.
12) Чернаго бархата.

Пеленъ на престолы 8 и жертвенники 7: всѣ шелковыя.

Облаченія:

1) Парчевое бѣлое, серебряными цвѣтами, отъ священника А. И. Легонина, на поминъ его супруги Ольги, 1883 г.
2) Бѣлаго серебрянаго глазета, по г-жѣ Базилевской, скончавшейся въ Парижѣ.
3) Бѣлой серебряной парчи.
4) Бѣлаго серебрянаго глазета, по г. Каширинѣ 1873 г.
5) » » по г-жѣ Горшковой 1877 г.
6) Золотой парчи
7) » »
8) » »
9) » »
10) Серебряной парчи.
11) » »
12) Золотой парчи.
13) » » по Іоаннѣ Марковѣ 1863 г.
14) » » по г. Бузняковѣ 1881 г.
15) Золотаго глазета, отъ 1882 г.
16) Золотой парчи.
17) Серебряной парчи, по г. Малковѣ.
18) Серебрянаго рытаго бархата.
19) К го бархата—серебряное.
20) по С. Голубинскомъ.

21) Серебряной голубой парчи, по Татіанѣ Истоминой, 1833 г.
22) Фіолетоваго бархата, по г-жѣ Коропчевской, 1876 г.
23) Зеленаго бархата.
24) » »
25) Серебряной парчи—голубое, по г. Корещенко.
26) Золотой парчи, по г. Честновѣ, 1874 г.
27) Серебряной парчи.
28) » »
29) » »
30) Чернаго бархата.
31) Чернаго плиса.
32) Золотой парчи, по протоіереѣ В. М. Полянскомъ, 1876 г.
33) Серебряной парчи.
34) » »
35) » »
36) Серебрянаго глазета.
37) Малиноваго бархата.
38) Серебряной парчи.
39) » » голубое, по г. Козловѣ.
40) » » по г. Бубенцовѣ.
41) » »

Подризниковъ 5: всѣ шелковые.

Стихарей для псаломщиковъ 4: 2 парчевыхъ мѣдныхъ и 2 атласныхъ.

Пелены на аналогіи: 1) серебряной парчи 5.
2) Серебрянаго глазета 1.
3) Мѣдныхъ 2.
4) Малиноваго бархата 1.

Богослужебныя и другія книги:

1) Уставъ церковный (2 экз.).
2) Слѣдованная Псалтирь (4 кн.).
3) Псалтирь малая.
4) Октоихъ.
5) Ирмологъ нотный (3 экз.).
6) Обиходъ нотный (2 экз.).
7) Тріодь постная (2 экз.).
8) Тріодь цвѣтная (2 экз.).
9) Минеи мѣсячныя (по 12 кн. въ 2 экз.).
10) Служба на страстную седмицу (3 кн.).

11) Ирмологъ (4 экз.).

12) Требникъ большой (2 экз.).

13) Требникъ малый (2 экз.).

14) Служебникъ (5 экз.).

15) Минеи общія (4 кн.).

16) Минея праздничная.

17) Каноникъ (3 экз.).

18) Часословъ.

19) Книжки благодарныхъ моленій (2 экз.).

20) Мѣсяцословъ.

21) Служба святт. Николаю и Митрофану.

22) Акафистъ велик. Георгію, преп. Сергію и свят. Димитрію Ростовскому.

23) Службы—на Пасху и день Захаріи и Елисаветы.

24) Молебное пѣніе на 25-е декабря (2 экз.).

25) Чинъ поминовенія воиновъ.

26) Служба свв. Кириллу и Меѳодію и Изборникъ съ житіемъ ихъ и акафистомъ, изд. Слав. Благотвор. Общ.

27) Минеи мѣсячныя ветхія (11 кн.).

28) О присоединеніи иновѣрцевъ и раскольниковъ.

29) Бесѣды св. Ефрема Сирина.

30) Поученія св. Василія, епископа Селевкіи Исаврійской.

31) Исторія Кедрина.

32) Историческія разсужденія.

33) Церковная Іерархія, преосвящ. Амвросія (3 кн.).

34) Отвѣты старообрядцамъ, преосв. Никифора.

35) О должностяхъ священниковъ.

36) Повседневныя поученія.

37) Бесѣды св. Іоанна Златоустаго на посланія ап. Павла къ Римлянамъ и Филиппиціямъ.

38) Синодальныя проповѣди (2 кн.).

39) Творенія свят. Тихона Задонскаго (6 кн.).

40) Изъясненіе воскресныхъ евангелій, епископа Астраханскаго и Ставропольскаго Никифора.

41) Кормчая.

42) Минея четіихъ (4 кн.).

43) Церковная Исторія, митрополита Платона (2 кн.).

44) Правила св. апостолъ, вселенскихъ и помѣстныхъ соборовъ и св. отецъ (4 кн.).

45) Собесѣдованія богосл., Толмачева.

46) Поученія Іоанна Смолен.

47) Свящ. Исторія, Богословскаго.

48) Ветхозавѣтныя книги Св. Писанія на русскомъ языкѣ.

49) Библія на славянскомъ языкѣ.

50) Жизнь митрополита Иннокентія, Барсукова.

51) Душеполезное Чтеніе съ 1880 г.

52) Православное Обозрѣніе съ 1880 г.

53) Чтенія въ Обществѣ Любителей Духовнаго Просвѣщенія съ 1882 г.

54) Епархіальныя и Церковныя Вѣдомости съ 1877 г.

55) Опытъ Естественнаго Богословія.

56) За истину и правду, Полимпсестова.

Планы и письменные документы:

1) Планъ и фасадъ церкви, отъ 13 сентября 1832 года, за № 123 (копія).

2) Планъ и фасадъ церкви, отъ 16 ноября 1834 года, за № 285 (копія).

3) Планы иконостасовъ нижней церкви, отъ 1876 года.

4) Копія съ плана церкви и церковной земли, отъ 1833 года, за № 5.676, выданная изъ Московской Городской Управы вмѣстѣ съ другою копіею отъ 27 ноября 1881 года, за № 1.673.

5) Обыскныя книги съ 1779 года.

6) Приходо-расходныя книги съ 1791 года.

7) Копіи съ метрическихъ книгъ съ 1791 года.

8) Духовныя росписи съ 1793 года.

9) Опись церковнаго имущества, отъ 1813 года.

10) Клировыя вѣдомости съ 1829 года.

11) Опись церковнаго имущества, отъ 1861 года.

12) Описаніе церкви и прихода свящ. В. Полянскаго, отъ 1865 года.

13) Копіи съ указовъ и разныя другія бумаги.

14) Обыскныя книги Ильинской церкви съ 1770 года по 1815 годъ (3 кн.).

15) Приходо-расходныя книги Ильинской церкви съ 1809 по 1814 г.

16) Опись церковнаго имущества Ильинской церкви, отъ 1815 года.

17) 5 книжекъ—по кружечному сбору на разныя потребности.

18) Разныя выписи изъ документовъ Архива Министерства Юстиціи, послужившія матеріаломъ при составленіи лѣтописи.

Колокола:

1) Большой съ изображеніемъ Спасителя, Покрова Пресвятой Богородицы, взятія прор. Иліи на небо, свят. Николая, великом. Георгія и Іоанна Предтечи. На немъ вычеканено: «Во славу святыя, единосущныя, животворящія и нераздѣльныя Троицы во имя Отца и Сына и Святаго Духа аминь. 1855 года 20 іюня сей колоколъ, вѣсомъ 384 пуда, отлитъ, города Москвы, ко храму святаго великомученика Георгія Побѣдоносца, что на Красной горкѣ, усердіемъ прихожанъ и рабы Божіей Пелагіи (Колесниковой). Въ 1878 году ноября 6 дня, по благословенію высокопреосвященнѣйшаго Иннокентія митрополита Московскаго и Коломенскаго перелитъ, съ добавкою вѣса—усердіемъ церковнаго старосты Якова Никифоровича Горшкова, въ память усопшей Пелагіи, и частію усердіемъ нѣкоторыхъ прихожанъ, при настоятелѣ церкви, священникѣ Алексіи Іоанновѣ Легонинѣ и діаконѣ Владимірѣ Александровѣ Коньевѣ. Литъ въ Москвѣ на заводѣ почетнаго гражданина Андрея Дмитріевича Самгина; вѣсу въ немъ 508 п. 28 ф. [1]»

2)—съ изображеніемъ Спасителя, Казанской Божіей Матери, Николая Чудотворца и Иліи пророка. На немъ вычеканено: «Въ славу святыя, единосущныя, животворящія и нераздѣльныя Троицы. Отлитъ въ Москвѣ на заводѣ почетнаго гражданина Андрея Дмитріевича Самгина 1880 года ноября 18 дня, въ славу святыя, единосущныя, животворящія и нераздѣльныя Троицы Отца, и Сына и Святаго Духа, иждивеніемъ старосты церковнаго Якова Никифоровича Горшкова, въ память въ Бозѣ почившихъ родителей его и супруги его Пелагіи, при священникѣ Алексіи Іоанновѣ Легонинѣ; вѣсу въ немъ 155 п. 9 ф.»

3)—вѣсомъ 98 п. 20 ф., отъ 1825 г.—(Астраханцева).

4) » около 50 п.

5) » 15 п. 32 ф.—(Самгина).

6) » 8 п. 8 ф. (Самгина).

7) » 3 п. 36 ф. (Самгина).

8) » 2 п. 7 ф. (Самгина).

---

[1] Прежній колоколъ въ 384 п. снятъ, по резолюціи преосвященнаго Амвросія, епископа Дмитровскаго, отъ 12 октября 1878 года, за № 3.522.

IV. О количествѣ земли, принадлежавшей и до нынѣ принадлежащей Георгіевской церкви.

Сколько было въ старинное время земли при Георгіевской церкви, объ этомъ даютъ разумѣть точныя выписи изъ строельной книги 165 (1657) года, выданныя первоначально мѣстному попу Петру Иванову изъ Экономическаго Правленія Синодальной Канцеляріи, отъ 29 ноября 1754 года, за № 2.568; а потомъ, по прошенію священника Василія Александрова, изъ Государственнаго Московскаго Архива старыхъ дѣлъ отъ 16 сентября 1838 года, за № 225 [1]. Въ этихъ выписяхъ, совершенно сходныхъ по содержанію, заключается слѣдующее:

«Церковь Великомученика Георгіева (sic), что словетъ на Красной горкѣ: вдоль церковной земли и кладбища отъ двора дьяка Богдана Силина до двора стольника князь Андрѣя княжъ Федорова сына Хилкова двадцать девять саженъ съ полусаженью, поперегъ позади олтарей—подлѣ двора князь Андрѣя Хилкова шестнадцать саженъ, въ другомъ длинникѣ, подлѣ двора дьяка Богдана Силина, девятнадцать саженъ съ полусаженью, и учиненъ поперечникъ осмнадцать саженъ безъ чети, круглыхъ двадцать три сажени съ полусаженью и съ получетью, дробныхъ двѣсти пятдесятъ восмь саженъ.

А въ строильныхъ книгахъ 165 году написано: Церковь Георгія Страстотерпца каменная; мѣрою подъ церковью земли и кладбища—въ длину пятнадцать саженъ съ четью, а въ переднемъ концѣ поперегъ четырпадцать саженъ съ полусаженью; позади олтаря поперегъ-же шестнадцать саженъ,—и то кладбище тѣсно. И по Государеву указу къ церкви Георгія Страстотерпца позадь олтарей, для утѣсненія стараго кладбища, сломанъ съ церковные земли подъ новое кладбище поповъ—Игнатьевской весь дворъ, потому что то мѣсто сухо. А въ длину того новоочистнаго кладбища десять саженъ безъ трети, поперегъ восмь саженъ, да по правую сторону церкви, подлѣ улицы, подъ новое кладбище взята церковная земля, гдѣ жила просвирня, потому что то мѣсто сухо-жъ; а въ длину полпять сажени, поперегъ отъ стараго кладбища три сажени безъ чети, да противъ переднихъ церковныхъ дверей очищено-жъ подъ новое кладбище церковная земля, гдѣ стояла дьяконская пустая изба и гдѣ жилъ изъ

[1] Означенныя выписи сохраняются въ Георгіевской церкви.

оброку стрѣлецъ Яковлева Приказу Соловцова Мишка Ивановъ, а въ длину того новоочистнаго кладбища девять саженъ съ полусаженью, поперекъ двѣ сажени съ полусаженью.

Да у той церкви дворъ попа Лукьяна Андреева: вдоль подлѣ двора боярина князь Федора Семеновича Урусова девять саженъ, поперекъ въ обѣихъ концахъ по пяти саженъ, круглыхъ семь саженъ дробныхъ сорокъ пять саженъ.

А въ строильныхъ книгахъ 165 году написано: попу отведено подъ дворъ мѣсто церковной земли, гдѣ жили прежъ сего изъ оброку Федка серебряникъ, да Новгородской сотни тяглецъ Ивашко свѣшникъ, да безмѣстной попъ Игнатей и Кадашевецъ Петрушка портной мастеръ, потому что то мѣсто низко и водяно и подъ кладбище негодится; въ длину того всего мѣста вдоль отъ воротъ десять саженъ съ третью, поперекъ по воротамъ восмь саженъ съ полусаженью, въ заднемъ концѣ поперекъ семь саженъ съ третью,—и по нынѣшней мѣрѣ противъ строильныхъ книгъ 165 году въ поперечникѣ примѣряно подлѣ двора боярина князь Федора Семеновича Урусова кладбишной земли полсажени, а подлѣ двора дьяка Богдана Силина примѣряно кладбишной земли двѣ сажени безъ трети, въ длинникѣ не домѣряно пяти саженъ съ третью; а въ сказкѣ, за рукою попа Лукьяна, написано: поповскому де двору былъ длинникъ ко двору боярина князь Федора Семеновича Урусова, и какъ тотъ дворъ былъ за стольникомъ Васильемъ Фокинымъ сыномъ Грушецкимъ, и ту-де поповскую землю онъ Василій пригородилъ къ себѣ во дворъ,—и челобитье ево попа Лукьяна о той землѣ въ Земскомъ Приказѣ есть.

Да у него-жъ попа Лукьяна, позадь ево двора въ переулкѣ, что ходятъ къ церкви Леонтью Ростовскому чудотворцу, церковной земли вдоль по переулку отъ двора дьяка Богдана Силина до двора боярина князя Федора Семеновича тринадцать саженъ, въ другомъ длинникѣ подлѣ поповской земли девять саженъ, и учиненъ длинникъ одиннадцать саженъ, поперекъ отъ переулка подлѣ двора дьяка Богдана Силина до поповской земли тринадцать саженъ, въ другомъ поперечникѣ девять саженъ, поперекъ на оба конца одиннадцать саженъ, круглыхъ двадцать двѣ сажени, дробныхъ сто десять саженъ, а въ данной, какова дана изъ Земскаго Приказу во 189 году февраля 28 числа, за приписью дьяка Кирила Алексѣева, по челобитью попа Лукьяна, написано: дана данная церкви великомученика Георгія Стростотерпца попу Лукьяну на дворовые купленные мѣста боярина Михаила Ивановича Морозова на селитьбу подъ дворы той церкви церковнымъ причетникомъ, которые мѣста купилъ бояринъ Михайло Ива-

новичъ у Петра Парскаго; а по мѣрѣ тѣхъ мѣстъ въ данной написано: вдоль до двора дьяка Богдана Силина тринадцать саженъ съ полусаженью, поперекъ подлѣ ево Богданова двора тринадцать саженъ, въ другомъ концѣ девять саженъ безъ полъ-получети, и по нынѣшней мѣрѣ той данной церковной земли въ длинникѣ недомѣряно полусажени,—и тѣмъ данымъ мѣстомъ нынѣ владѣетъ попъ Лукьянъ.

Дворъ пономаря Агапитка Васильева: вдоль подлѣ двора Богдана Силина пять саженъ, поперекъ три сажени съ полусаженью, и съ полъ-полутретью, въ другомъ поперечникѣ двѣ сажени съ полусаженью безъ полъ-полутрети, и учиненъ поперечникъ три сажени съ полъ-полтретью, круглыхъ четыре сажени съ малою третью, дробныхъ пятнадцать саженъ съ полусаженью и съ полутретью; а въ строильныхъ книгахъ 165 году написано: просвирнѣ и дьячку вдоль восмь саженъ, поперекъ двѣ сажени и сверхъ строильныхъ книгъ въ поперечникѣ примѣряно кладбишной земли сажень съ полъ-полутретью.

Дворъ на просвирническомъ мѣстѣ Оружейные Полаты иконописца Мишки Федорова: вдоль по улицѣ четыре сажени съ полусаженью, въ другомъ длинникѣ три сажени съ полусаженью,—и учиненъ длинникъ четыре сажени, поперекъ въ обѣихъ концахъ по четыре сажени, круглыхъ четыре сажени, дробныхъ шестнадцать саженъ, а въ строильныхъ книгахъ 165 году написано: пономарю и дьячку вдоль восмь саженъ, поперекъ двѣ сажени, и сверхъ строильныхъ книгъ 165 году по нынѣшней мѣрѣ въ поперечникѣ примѣряно двѣ сажени.»

Сдѣлать дословную выписку о количествѣ церковной земли изъ имѣющагося въ мѣстномъ храмѣ документа побудило насъ то, что весьма не легко объединить и представить въ общемъ квадратное содержаніе площади, которая занята была церковью, кладбищемъ, домами членовъ причта и нѣкоторыхъ другихъ лицъ. Настоящая выписка имѣетъ важность и въ томъ отношеніи, что въ ней передается обстоятельство расширенія церковнаго кладбища и поименовываются отмѣнные прихожане, какъ-то: князья Федоръ Семеновичъ Урусовъ и Андрей Федоровичъ Хилковъ и дьякъ Богданъ Силинъ.

Въ 1793 году, вслѣдствіе ходатайства Московскаго Университета предъ митрополитомъ Платономъ, часть церковной земли, соприкосновенной съ университетскою землею (съ сѣверо-западной стороны церкви) и занятой домами священника и причетниковъ, навсегда отошла къ упомянутому учебному заведенію, такъ какъ въ то время открылась настоятельная нужда распространенія его зданій. По плану 1881 года, выданному строительнымъ отдѣленіемъ Москов-

ской Городской Управы, количество церковной земли, находящейся подъ церковью и домами священно-и—церковно-служителей, оказалось таковое: «длиннику по Моховой улицѣ 29 саж. 1 арш. 13 верш., въ поперечникѣ, по смежности съ университетскимъ дворомъ, съ правой стороны—18 саженъ 2 вершка, съ задней границы до уступа 11 саженъ 4 верш., отъ уступа 18 саж. 4 вершка.»

Копія съ плана церковной земли 1833 года не можетъ не останавливать на себѣ вниманія потому, что зданіе церкви представлено въ ней совершенно иначе, чѣмъ какъ оно значится на планѣ 1881 года; въ 1833 году еще не существовало боковыхъ придѣловъ—Никольскаго и Ильинскаго, которые должны были занять нѣсколько квадратныхъ саженъ земли.

V. Церковные доходы.

При изложеніи свѣдѣній о доходахъ Георгіевской церкви, приходится основываться лишь на тѣхъ немногихъ данныхъ, которыя содержатся въ приходныхъ ея книгахъ, начиная съ 1791 года. Сколько приходило денежныхъ суммъ отъ разныхъ статей до 1791 года, объ этомъ не имѣется гдѣ-либо записей. Изъ переписныхъ книгъ по городу Москвѣ видно, что порожняя церковная земля отдавалась «изъ оброка» разнымъ людямъ и что собираемыя съ нихъ деньги шли «въ церковное строеніе»; а кто сколько вносилъ въ церковь,—также остается неизвѣстнымъ.

Опредѣленное свѣдѣніе о церковныхъ доходахъ съ 1791 года даетъ нижеслѣдующая вѣдомость:

ГОДЫ.	Остатокъ отъ предыдущаго года.				ПОСТУПИЛО.										ИТОГО.		Всего съ остаткомъ.				Билеты, процентами которыхъ пользуется причтъ.	
	Наличными деньгами.		Билетами.		За проданныя свѣчи и огарки.		Собрано отъ подаянія въ кошелекъ и кружки.		За отдачу въ аренду домовъ, лавокъ и проч.		Процентовъ съ капитала, пожертвованій и случайныхъ доходовъ.		Обращено наличныхъ денегъ въ билеты.				Наличными деньгами.		Билетами.			
	Р.	К.	Р.	К.	Р.	К.	Р.	К.	Р.	К.	Р.	К.	Р.	К.	Р.	К.	Р.	К.	Р.	К.	Р.	К.
1791	7	34	—	—	1	—	530	60	—	—	—	—	—	—	531	60	538	94	—	—	—	—
1792	168	22	—	—	71	30	232	17	—	—	—	—	—	—	303	47	471	69	—	—	—	—
1793	2	54	—	—	110	5	165	45	25	—	—	—	—	—	300	50	303	4	—	—	—	—
1794	39	96	—	—	114	22	127	71	25	—	—	—	—	—	266	93	306	89	—	—	—	—
1795	148	84	—	—	114	80	115	14	25	—	—	—	—	—	254	94	403	78	—	—	—	—
1796	234	98	—	—	130	55	146	45	25	—	—	—	—	—	302	—	536	98	—	—	—	—
1797	115	71	—	—	132	81	221	25	25	—	—	—	—	—	379	7	494	78	—	—	—	—
1798	329	78	—	—	164	92	117	—	25	—	—	—	—	—	306	92	636	65	—	—	—	—
1799	170	82	—	—	157	68	144	15	25	—	—	—	—	—	326	83	497	65	—	—	—	—
1800	394	—	—	—	178	12	139	80	25	—	—	—	—	—	342	92	736	92	—	—	—	—
1801	642	25	—	—	177	17	119	86	25	—	—	—	—	—	322	3	964	28	—	—	—	—
1802	857	2	—	—	186	50	162	—	25	—	—	—	—	—	373	50	1230	52	—	—	—	—
1803	1044	54	—	—	197	40	137	7	25	—	—	—	—	—	359	47	1404	1	—	—	—	—
1804	1282	53	—	—	226	6	152	42	25	—	—	—	—	—	403	48	1686	1	—	—	—	—
1805	1567	4	—	—	153	72	127	16	25	—	—	—	—	—	305	88	1872	92	—	—	—	—
1806	1020	26	—	—	157	75	143	15	25	—	—	—	—	—	325	90	1346	16	—	—	—	—
1807	57	9	—	—	211	57	126	20	25	—	—	—	—	—	362	77	419	86	—	—	—	—
1808	253	10	—	—	84	90	274	40	25	—	—	—	—	—	384	30	637	40	—	—	—	—
1809	106	91	—	—	375	38	298	22	25	—	—	—	—	—	698	60	805	51	—	—	—	—
1810	250	58	—	—	499	30	386	56	25	—	—	—	—	—	910	86	1161	44	—	—	—	—
1811	464	74	—	—	613	11	368	15	25	—	—	—	—	—	1006	26	1471	—	—	—	—	—
1812	660	34	—	—	460	29	399	—	—	—	—	—	—	—	859	29	1519	63	—	—	—	—
1813	—	—	—	—	544	50	340	10	—	—	—	—	—	—	884	60	884	60	—	—	—	—
1814	21	25	—	—	547	57	433	37	—	—	—	—	—	—	980	94	1002	19	—	—	—	—
1815	205	82	—	—	560	—	902	92	—	—	—	—	—	—	1462	92	1668	74	—	—	—	—
1816	2	30	—	—	734	83	1888	89	—	—	—	—	—	—	2623	22	2625	52	—	—	—	—

ГОДЫ.	Остатокъ отъ предыдущаго года.				ПОСТУПИЛО.										ИТОГО.		Всего съ остаткомъ.				Билеты, процентами изъ которыхъ пользуется церковь.	
	Наличными деньгами.		Билетами.		За проданныя свѣчи и огарки.		Собрано отъ подаянія въ кошелекъ и кружки.		За отдачу въ аренду домовъ, лавокъ и проч.		Процентовъ съ капитала, пожертвованій и случайныхъ доходовъ.		Обращено наличныхъ денегъ въ билеты.				Наличными деньгами.		Билетами.			
	Р.	К.	Р.	К.	Р.	К.	Р.	К.	Р.	К.	Р.	К.	Р.	К.	Р.	К.	Р.	К.	Р.	К.	Р.	К.
1817	79	77	—	—	719	10	1618	60	—	—	—	—	—	—	2337	70	2417	47	—	—	—	—
1818	932	90	—	—	611	55	718	71	—	—	—	—	—	—	1330	26	2263	16	—	—	—	—
1819	1411	5	—	—	684	85	3078	5	—	—	—	—	—	—	3762	90	5173	95	—	—	—	—
1820	616	6	—	—	730	95	2014	97	—	—	—	—	—	—	2745	92	3361	98	—	—	—	—
1821	540	63	—	—	947	55	805	35	—	—	—	—	—	—	1752	90	2293	53	—	—	—	—
1822	1258	59	—	—	866	47	582	27	—	—	—	—	—	—	1448	74	2707	33	—	—	—	—
1823	1333	95	—	—	1008	80	1146	75	—	—	—	—	—	—	2155	55	3489	50	—	—	—	—
1824	2335	37	—	—	1116	—	1055	73	—	—	—	—	—	—	2181	73	4517	10	—	—	—	—
1825	102	91	—	—	929	80	849	80	—	—	—	—	—	—	1779	60	1882	51	—	—	—	—
1826	539	76	—	—	931	50	487	13	—	—	—	—	—	—	1418	63	1958	39	—	—	—	—
1827	851	73	—	—	508	95	340	—	—	—	—	—	—	—	848	95	1700	68	—	—	—	—
1828	856	57	—	—	560	60	667	70	—	—	—	—	—	—	1228	30	2084	87	—	—	—	—
1829	833	50	—	—	522	75	1008	44	—	—	—	—	—	—	1531	19	2364	69	—	—	—	—
1830	1037	51	—	—	854	20	1021	8	—	—	—	—	—	—	1875	28	2912	79	—	—	—	—
1831	1336	74	—	—	—	—	—	—	—	—	—	—	—	—	—	—	—	—	—	—	500	—
1832	1493	60	—	—	648	89	1784	17	—	—	—	—	—	—	2433	6	3926	66	—	—	500	—
1833	1326	89	—	—	739	49	4153	99	—	—	—	—	—	—	4893	48	6220	37	—	—	500	—
1834	3781	3	—	—	981	10	2178	96	—	—	—	—	—	—	3160	6	6941	9	—	—	500	—
1835	3008	25	—	—	1177	17	16931	78	—	—	—	—	—	—	18108	95	21117	20	—	—	600	—
1836	1258	14	—	—	1370	57	9173	55	—	—	—	—	—	—	10544	12	11802	26	—	—	1100	—
1837	695	8	—	—	1335	10	2568	30	—	—	—	—	—	—	3903	40	4598	48	—	—	1200	—
1838	—	—	—	—	1108	15	1754	55	300	—	—	—	—	—	3164	20	3162	70	—	—	3200	—
1839	55	35	—	—	1229	60	3792	50	—	—	—	—	—	—	5022	10	5077	45	—	—	3200	—
1840	—	—	—	—	313	35	1291	34	—	—	—	—	—	—	1604	69	1604	69	—	—	5200	—
1841	—	—	—	—	304	56	860	85	—	—	—	—	—	—	1165	41	1165	41	—	—	5200	—
1842	—	—	—	—	307	71	929	22	—	—	—	—	—	—	1236	93	1236	93	—	—	5200	—

ГОДЫ.	Остатокъ отъ предыдущаго года.				ПОСТУПИЛО.										ИТОГО.		Всего съ остаткомъ.				Билеты, процентами съ которыхъ пользуется церковь.	
	Наличными деньгами.		Билетами.		За проданныя свѣчи и отарки.		Собрано отъ подаяній въ кошелекъ и кружки.		За отдачу въ аренду домовъ, лавокъ и проч.		Процентовъ съ капитала, пожертвованій и случайныхъ доходовъ.		Обращено наличныхъ денегъ въ билеты.				Наличными деньгами.		Билетами.			
	Р.	К.	Р.	К.	Р.	К.	Р.	К.	Р.	К.	Р.	К.	Р.	К.	Р.	К.	Р.	К.	Р.	К.	Р.	К.
1843	10	50	—	—	313	64	284	14	—	—	—	—	—	—	1137	78	1148	28	—	—	5200	—
1844	10	50	—	—	318	43	748	64	—	—	—	—	—	—	1067	07	1077	57	—	—	5200	—
1845	—	50	—	—	301	50	959	76	—	—	—	—	—	—	1261	26	1261	76	—	—	5400	—
1846	—	50	—	—	310	50	576	70	—	—	—	—	—	—	887	20	887	70	—	—	5400	—
1847	6	—	—	—	300	55	482	70	—	—	—	—	—	—	783	25	789	25	—	—	5400	—
1848	1	—	—	—	343	10	418	90	—	—	—	—	—	—	762	—	763	—	—	—	$27^{00}/_{931}$*)	—
1849	—	50	—	—	377	40	542	60	—	—	—	—	—	—	919	50	920	50	—	—	$27^{00}/_{931}$	—
1850	1	80	—	—	368	70	673	—	—	—	—	—	—	—	1041	70	1043	50	—	—	$27^{00}/_{1074}$	$^{0}/_{68}$
1851	3	—	—	—	322	80	503	70	—	—	—	—	—	—	826	50	829	50	—	—	$27^{00}/_{1074}$	$^{0}/_{68}$
1852	—	20	—	—	320	45	692	10	—	—	—	—	—	—	1012	55	1012	75	—	—	$27^{00}/_{1247}$	$^{0}/_{68}$
1853	34	15	—	—	312	45	654	80	—	—	—	—	—	—	967	25	1001	40	—	—	$27^{00}/_{1247}$	$^{0}/_{68}$
1854	55	45	—	—	298	50	582	20	—	—	—	—	—	—	880	70	936	15	—	—	$27^{00}/_{1433}$	$^{0}/_{68}$
1855	50	—	—	—	309	20	435	45	—	—	—	—	—	—	744	55	794	65	—	—	$27^{00}/_{1583}$	$^{0}/_{68}$
1856	46	80	—	—	291	5	550	95	—	—	—	—	—	—	842	—	888	80	—	—	$27^{00}/_{1583}$	$^{0}/_{68}$
1857	54	40	—	—	286	6	441	—	—	—	—	—	—	—	727	6	781	46	—	—	$27^{00}/_{1583}$	$^{0}/_{98}$
1858	2	35	—	—	291	7	2024	67	200	—	—	—	—	—	2515	74	2518	9	—	—	$27^{00}/_{1583}$	$^{0}/_{68}$
1859	200	99	—	—	291	60	418	35	200	—	—	—	—	—	909	95	1110	94	—	—	$27^{00}/_{1583}$	$^{0}/_{68}$
1860	436	29	—	—	281	10	260	—	200	—	—	—	—	—	741	10	1177	39	—	—	2386	—
1861	150	9	—	—	291	61	545	81	200	—	—	—	—	—	1037	42	1187	51	—	—	2386	—
1862	153	59	—	—	301	12	416	—	350	—	—	—	—	—	1067	12	1220	71	—	—	2386	—
1863	524	59	—	—	301	13	289	9	175	—	—	—	—	—	760	22	1284	81	—	—	2386	—
1864	613	87	—	—	307	—	253	50	87	50	—	—	—	—	648	—	1261	87	—	—	2386	—
1865	367	61	—	—	307	20	242	—	87	50	—	—	—	—	636	70	1004	31	—	—	2386	—
1866	193	80	—	—	307	25	381	35	262	50	—	—	—	—	951	10	1144	90	—	—	2386	—

*) Числителемъ означена сумма въ ассигнац. рубляхъ, а знаменателемъ—въ руб. сер.

ГОДЫ.	Остатокъ отъ предыдущаго года.				ПОСТУПИЛО.										ИТОГО.		Всего съ остаткомъ.				Билеты, процентами съ которыхъ пользуется приттъ.	
	Наличными деньгами.		Билетами.		За проданныя свѣчи и огарки.		Собрано отъ поданія въ кошелекъ и кружки.		За отдачу въ аренду домовъ, лавокъ и проч.		Процентовъ съ капитала, пожертвованій и случайныхъ доходовъ.		Обращено наличныхъ денегъ въ билеты.				Наличными деньгами.		Билетами.			
	Р.	К.	Р.	К.	Р.	К.	Р.	К.	Р.	К.	Р.	К.	Р.	К.	Р.	К.	Р.	К.	Р.	К.	Р.	К.
1867	13	34	—	—	397	26	418	81	175	—	—	—	—	—	991	7	1004	41	—	—	2386	—
1868	16	69	—	—	397	30	375	50	175	—	—	—	—	—	947	80	964	49	—	—	2386	—
1869	8	12	—	—	397	35	414	37	175	—	—	—	—	—	986	72	994	84	—	—	2386	—
1870	11	67	—	—	367	50	345	—	175	—	—	—	—	—	887	50	899	17	—	—	2386	—
1871	3	34	—	—	451	50	343	—	175	—	—	—	—	—	969	50	972	84	—	—	2436	—
1872	195	84	—	—	415	50	393	—	175	—	—	—	—	—	983	50	1179	34	—	—	2436	—
1873	159	14	—	—	393	—	569	—	575	—	—	—	—	—	1537	—	1696	14	—	—	2436	—
1874	3	80	—	—	416	—	466	—	1621	50	—	—	—	—	2503	50	2507	30	—	—	2436	—
1875	64	33	—	—	417	—	370	—	2000	—	—	—	—	—	2787	—	2851	33	—	—	3296	—
1876	80	94	—	—	417	—	606	35	2000	—	—	—	—	—	3024	35	3104	29	—	—	3296	—
1877	22	28	120	—	592	—	436	—	2086	—	—	—	—	—	3114	—	3136	28	120	—	3296	—
1878	9	37	120	—	636	—	400	—	2075	50	2151 *)	30	—	—	5261	80	5271	17	—	—	3596	—
1879	15	81	120	—	654	—	500	—	1917	—	500	—	—	—	3571	—	3586	81	—	—	3596	—
1880	7	10	120	—	1541	71	550	—	2017	—	2750	—	—	—	6858	71	6865	81	—	—	3696	—
1881	93	69	120	—	2710	57	999	30	1819	—	756	—	2700	—	6278	87	6372	56	—	—	3796	—
1882	66	48	2320	—	2314	97	1000	—	2295	—	135	—	1500	—	5744	97	5811	45	2700	—	3796	—
1883	55	75	4320	—	2610	84	950	—	2320	—	224	40	2100	—	6105	24	6160	99	1500	—	3996	—
1884	3	4	6420	—	2553	65	980	—	2330	—	315	—	1500	—	6128	65	6131	59	2100	—	4296	—
1885	233	84	7920	—	2144	45	860	—	2765	—	370	50	—	—	5739	95	5973	79	1500	—	4296	—
1886	26	46	7920	—	2573	85	820	—	2202	—	149	62	2489	25	10034	72	10061	18	—	—	4296	—

*) До 1878 года денежныя пожертвованія частныхъ лицъ не отдѣлялись отъ общихъ суммъ церковнаго дохода, а потому и не означены въ вѣдомости.

Съ 1865 года въ Георгіевской церкви производится сборъ:

а) На палестинскихъ поклонниковъ: 1865 г. 5 р. 75 к.; 1866 г. 5 р. 75 к.; 1867 г. 5 р.; 1868 г. 4 р. 50 к.; 1869 г. 4 р.; 1870 г. 3 р.; 1871 г. 2 р.; 1872 г. 2 р.; 1873 г. 2 р.; 1874 г. 2 р.; 1875 г. 2 р.; 1876 г. 2 р. 20 к.; 1877 г. 2 р. 30 к.; 1878 г. 2 р. 15 к.; 1879 г. 2 р. 20 к.; 1880 г. 2 р. 30 к.; 1881 г. 2 р. 25 к.; 1882 г. 2 р. 20 к.; 1883 г. 2 р. 10 к.; 1884 г. 2 р. 40 к.; 1885 г. 3 р.; 1886 г. 4 р.

б) На возстановленіе Православія на Кавказѣ: 1865 г. 5 р.; 1866 г. 5 р.; 1867 г. 5 р.; 1868 г. 5 р. 80 к.; 1869 г. 4 р.; 1870 г. 3 р.; 1871 г. 2 р.; 1872 г. 2 р.; 1873 г. 2 р. 20 к.; 1874 г. 1 р. 95 к.; 1875 г. 1 р. 80 к.; 1876 г. 2 р. 10 к.; 1877 г. 2 р. 20 к.; 1878 г. 2 р. 5 к.; 1879 г. 2 р.; 1880 г. 1 р. 80 к.; 1881 г. 2 р.; 1882 г. 2 р. 5 к.; 1883 г. 1 р. 80 к.; 1884 г. 2 р.; 1885 г. 2 р. 20 к.; 1886 г. 2 р. 50 к.

в) На содержаніе православныхъ церквей и школъ въ западныхъ губерніяхъ: 1865 г. 10 р.; 1866 г. 9 р. 50 к.; 1867 г. 8 р.; 1868 г. 7 р.; 1869 г. 6 р.; 1870 г. 6 р.; 1871 г. 3 р.; 1872 г. 2 р. 20 к.; 1873 г. 2 р.; 1874 г. 1 р. 65 к.; 1875 г. 1 р. 70 к.; 1876 г. 2 р.; 1877 г. 2 р., 1878 г. 2 р. 25 к., 1879 г. 2 р. 15 к.; 1880 г. 2 р. 50 к.; 1881 г. 2 р. 65 к.; 1882 г. 2 р. 50 к.; 1883 г. 2 р. 30 к.; 1884 г. 2 р. 40 к.; 1885 г. 2 р. 50 к.; 1886 г. 2 р.

г) Въ пользу вдовъ и сиротъ духовнаго званія: 1865 г. 25 р.; 1866 г. 25 р.; 1867 г. 25 р.; 1868 г. 24 р. 60 к.; 1869 г. 25 р.; 1870 г. 25 р.; 1871 г. 25 р.; 1872 г. 27 р.; 1873 г. 26 р.; 1874 г. 25 р.; 1875 г. 25 р.; 1876 г. 26 р.; 1877 г. 25 р.; 1878 г. 20 р.; 1879 г. 24 р.; 1880 г. 25 р.; 1881 г. 23 р.; 1882 г. 22 р.; 1883 г. 24 р.; 1884 г. 23 р.; 1885 г. 23 р.; 1886 г. 22 р.

Съ 1870 года собираются деньги на распространеніе Христіанства между язычниками: 1870 г.[1] 1 р. 50 к.; 1871 г. 11 р.; 1872 г.

---

[1] 1870 г. отъ членовъ Миссіонерскаго общества—по Георгіевскому приходу собрано 63 р. 50 к.

12 р.; 1873 г. 10 р.; 1874 г. 3 р.; 1875 г. 2 р. 55 к.; 1876 г. 3 р. 10 к.; 1877 г. 3 р. 50 к.; 1878 г. 3 р.; 1879 г. 8 р. 50 к.; 1880 г. 10 р.; 1881 г. 9 р. 85 к.; 1882 г. 10 р. 25 к.; 1883 г. 10 р.; 1884 г. 10 р. 20 к.; 1885 г. 9 р. 95 к.; 1886 г. 10 р.

На раненыхъ и больныхъ воиновъ собрано: 1876 г. 5 р. 60 к.; 1877 г. 45 р.; 1878 г. 47 р, 77 к.; 1879 г. 29 р. 65 к.; 1880 г. 22 р. 40 к.; 1881 г. 13 р.; 1882 г. 15 р.; 1883 г. 14 р.; 1884 г. 15 р.; 1885 г. 12 р. 35 к.; 1886 г. 12 р. 50 к.

VI. Церковные расходы.

Первое свѣдѣніе о расходѣ по Георгіевской церкви почерпается изъ 2-й приходной книги Патріаршаго Казеннаго Приказа, относящейся къ 1625—1628 гг. Тамъ объ этомъ предметѣ говорится такъ: «Церковь Еоргія святого, на горке: дани четыре алтына пять денегъ [1].» Таковая сумма вносима была въ патріаршую казну до 143 (1635) года; а съ сего времени дань увеличилась до 20 алтынъ и 3 денегъ и продолжалась до половины минувшаго столѣтія. Со второй-же половины XVIII столѣтія окладныя и др. деньги вносимы были чрезъ Московскую Духовную Консисторію въ Экономическое Правленіе Синодальной Канцеляріи—въ размѣрѣ 1 р. 22 к. [2] Свѣдѣнія по всѣмъ статьямъ церковнаго расхода съ 1791 года видны изъ нижеслѣдующей вѣдомости, составленной на основаніи расходныхъ книгъ мѣстной церкви:

[1] Арх. Мин. Юст., Патр. Каз. Пр., кн. 2, стр. 242.

[2] См. въ Георгіевской церкви выпись изъ окладныхъ книгъ Синодальнаго Экономическаго Правленія отъ 29 ноября 1754 г., за № 2568, данную на имя мѣстнаго священника Петра Иванова.

ГОДЫ.	На покупку свѣчъ и воска.		На починку церкви и разные другіе расходы.		Взнесено для храненія и приращенія на пользу церкви.		На образованіе фонда для духовныхъ училищъ.		На содержаніе епархіальнаго женскаго училища.		На вспоможеніе бѣдному духовенству.		Въ пользу Приказа Общественнаго Призрѣнія.		ИТОГО	
	Р.	К.	Р.	К.	Р.	К.	Р.	К.	Р.	К.	Р.	К.	Р.	К.	Р.	К.
1791	14	62	356	9	—	—	—	—	—	—	—	—	—	—	370	71
1792	19	5	450	10	—	—	—	—	—	—	—	—	—	—	469	15
1793	10	61	252	46	—	—	—	—	—	—	—	—	—	—	263	7
1794	4	27	153	78	—	—	—	—	—	—	—	—	—	—	158	5
1795	17	64	151	16	—	—	—	—	—	—	—	—	—	—	168	80
1796	17	28	403	99	—	—	—	—	—	—	—	—	—	—	421	27
1797	9	45	155	60	—	—	—	—	—	—	—	—	—	—	165	5
1798	13	—	452	83	—	—	—	—	—	—	—	—	—	—	465	83
1799	14	65	89	—	—	—	—	—	—	—	—	—	—	—	103	65
1800	16	24	78	43	—	—	—	—	—	—	—	—	—	—	94	67
1801	35	17	72	8	—	—	—	—	—	—	—	—	—	—	107	25
1802	55	52	130	46	—	—	—	—	—	—	—	—	—	—	185	98
1803	24	98	96	50	—	—	—	—	—	—	—	—	—	—	121	48
1804	63	26	55	71	—	—	—	—	—	—	—	—	—	—	118	97
1805	59	76	792	89	—	—	—	—	—	—	—	—	—	—	852	65
1806	55	90	1233	17	—	—	—	—	—	—	—	—	—	—	1289	7
1807	55	86	110	90	—	—	—	—	—	—	—	—	—	—	166	76
1808	81	84	196	31	253	10	—	—	—	—	—	—	—	—	531	25
1809	297	—	195	55	62	38	—	—	—	—	—	—	—	—	554	93
1810	384	60	181	80	130	30	—	—	—	—	—	—	—	—	696	70
1811	438	10	197	55	175	1	—	—	—	—	—	—	—	—	810	66
1812	459	71	1079	92	—	—	—	—	—	—	—	—	—	—	1539	63
1813	406	25	318	85	138	25	—	—	—	—	—	—	—	—	863	35
1814	463	10	248	90	84	47	—	—	—	—	—	—	—	—	796	47
1815	443	—	1006	44	117	—	—	—	—	—	—	—	—	—	1666	44
1816	636	50	1810	92	98	33	—	—	—	—	—	—	—	—	2545	75
1817	521	—	765	47	198	10	—	—	—	—	—	—	—	—	1484	57
1818	497	50	240	56	114	5	—	—	—	—	—	—	—	—	852	11
1819	470	30	3987	59	—	—	—	—	—	—	—	—	—	—	4557	89
1820	578	35	2243	—	—	—	—	—	—	—	—	—	—	—	2821	35
1821	839	90	195	4	—	—	—	—	—	—	—	—	—	—	1034	94
1822	800	90	572	48	—	—	—	—	—	—	—	—	—	—	1373	38
1823	714	45	439	68	—	—	—	—	—	—	—	—	—	—	1154	13
1824	863	80	3550	39	—	—	—	—	—	—	—	—	—	—	4414	19
1825	771	50	571	25	—	—	—	—	—	—	—	—	—	—	1342	75
1826	804	86	301	80	—	—	—	—	—	—	—	—	—	—	1106	66
1827	477	20	366	91	—	—	—	—	—	—	—	—	—	—	844	11
1828	494	10	757	27	—	—	—	—	—	—	—	—	—	—	1251	37
1829	388	20	938	97	—	—	—	—	—	—	—	—	—	—	1327	17
1830	586	—	990	5	—	—	—	—	—	—	—	—	—	—	1576	5
1831	—	—	—	—	—	—	—	—	—	—	—	—	—	—	—	—
1832	543	20	3706	80	—	—	—	—	—	—	—	—	—	—	4250	—
1833	475	79	4399	85	263	70	—	—	—	—	—	—	—	—	5139	34
1834	643	—	2951	74	338	10	—	—	—	—	—	—	—	—	3932	84
1835	820	35	18681	89	356	82	—	—	—	—	—	—	—	—	19859	6
1836	1005	95	9736	61	364	62	—	—	—	—	—	—	—	—	11107	18
1837	970	—	3263	—	365	—	—	—	—	—	—	—	—	—	4598	—
1838	743	15	1999	20	365	—	—	—	—	—	—	—	—	—	3107	35
1839	821	5	3725	50	408	50	—	—	—	—	—	—	—	—	4955	5
1840	196	20	1174	12	117	14	—	—	—	—	—	—	—	—	1487	46

ГОДЫ.	На покупку свѣчъ и воска.		На починку церкви и разные другіе расходы.		Взнесено для храненія и приращенія на пользу церкви.		На образованіе фонда для духовныхъ училищъ.		На содержаніе епархіальнаго женскаго училища.		На вспоможеніе бѣдному духовенству.		Въ пользу Приказа Общественнаго Призрѣнія.		ИТОГО.	
	Р.	К.	Р.	К.	Р.	К.	Р.	К.	Р.	К.	Р.	К.	Р.	К.	Р.	К.
1841	222	57	748	57	117	28	—	—	—	—	—	—	—	—	1088	42
1842	187	—	920	43	119	—	—	—	—	—	—	—	—	—	1226	43
1843	194	14	824	14	119	50	—	—	—	—	—	—	—	—	1137	78
1844	198	42	758	65	120	—	—	—	—	—	—	—	—	—	1077	7
1845	182	—	959	26	120	—	—	—	—	—	—	—	—	—	1261	26
1846	190	—	571	20	120	50	—	—	—	—	—	—	—	—	881	70
1847	180	—	487	70	120	55	—	—	—	—	—	—	—	—	788	25
1848	221	—	420	90	120	60	—	—	—	—	—	—	—	—	762	50
1849	255	75	541	80	120	65	—	—	—	—	—	—	—	—	918	20
1850	248	—	671	80	120	70	—	—	—	—	—	—	—	—	1040	50
1851	202	—	498	50	128	80	—	—	—	—	—	—	—	—	829	30
1852	200	—	657	70	120	90	—	—	—	—	—	—	—	—	978	60
1853	191	50	633	50	120	95	—	—	—	—	—	—	—	—	945	95
1854	177	—	588	15	121	—	—	—	—	—	—	—	—	—	886	15
1855	184	—	442	80	121	5	—	—	—	—	—	—	—	—	747	85
1856	170	—	543	35	121	5	—	—	—	—	—	—	—	—	834	40
1857	165	—	493	5	121	6	—	—	—	—	—	—	—	—	779	11
1858	170	—	2026	3	121	7	—	—	—	—	—	—	—	—	2317	10
1859	170	—	383	57	121	8	—	—	—	—	—	—	—	—	674	65
1860	160	—	746	20	121	10	—	—	—	—	—	—	—	—	1027	30
1861	170	—	742	81	121	11	—	—	—	—	—	—	—	—	1033	92
1862	180	—	395	—	121	12	—	—	—	—	—	—	—	—	696	12
1863	180	—	369	81	121	13	—	—	—	—	—	—	—	—	670	94
1864	180	—	587	26	127	—	—	—	—	—	—	—	—	—	894	26
1865	180	—	503	31	127	20	—	—	—	—	—	—	—	—	810	51
1866	180	—	823	31	127	25	—	—	—	—	—	—	1	—	1131	56
1867	270	—	590	46	127	26	—	—	—	—	—	—	1	65	987	72
1868	270	—	559	7	127	30	—	—	—	—	—	—	1	7	956	37
1869	270	—	583	62	127	35	—	—	—	—	—	—	1	20	983	17
1870	240	—	528	33	127	50	—	—	—	—	—	—	—	—	895	83
1871	272	—	340	—	165	—	—	—	—	—	—	—	—	—	777	—
1872	272	—	595	30	152	90	—	—	—	—	—	—	—	—	1020	20
1873	276	—	1216	34	200	—	—	—	—	—	—	—	—	—	1692	34
1874	281	—	1961	97	200	—	25	—	—	—	43	—	—	—	2442	97
1875	270	—	2241	39	204	—	15	—	—	—	40	—	—	—	2770	39
1876	270	—	2744	1	202	—	15	—	—	—	40	—	—	—	3082	1
1877	445	—	2418	59	202	—	15	—	—	—	40	—	—	—	3126	91
1878	430	—	4566	7	202	—	15	—	—	—	40	—	2	—	5255	36
1879	335	64	2946	57	234	—	15	—	6	—	40	—	2	50	3579	71
1880	638	72	5836	40	234	—	15	—	6	—	40	—	2	—	6772	12
1881	1413	71	4596	79	234	—	15	—	6	—	35	58	5	—	6306	8
1882	1128	55	4321	55	234	—	15	—	6	—	45	60	5	—	5755	70
1883	1345	2	4506	98	234	—	15	—	6	—	46	20	4	75	6157	95
1884	1225	40	4366	60	234	—	15	—	6	—	46	20	4	65	5897	85
1885	1141	11	4499	92	234	—	15	—	6	—	47	—	4	30	5947	33
1886	1520	40	8184 *)	8	234	—	15	—	6	—	43	60	4	10	10007	18

*) Въ суммѣ 8184 р. 8 к. заключаются 11 р. 70 к., внесенные въ минувшемъ 1886 г. на церковно-приходскія школы.

Здѣсь не излишне упомянуть, что въ 1854 году на военныя издержки пожертвовано было отъ Георгіевской церкви 150 р.; на Болгаръ въ 1876 году 35 р. и на Черногорцевъ въ 1879 году 10 р.

Съ пріобрѣтеніемъ въ церковь домовъ священно- и-церковнослужителей, не мало издерживается суммы на ремонтъ оныхъ, на взносъ въ страховое общество и Московскую Городскую Думу: въ страховое общество ежегодно вносится по 66 р. 83 к., а въ Городскую Думу—поземельныхъ по 148 р. 17 к. и государственнаго налога—11 р. 88 к.; но всѣ эти расходы покрываются сходомъ съ квартиръ и торговыхъ заведеній.

VII. О священно- и-церковнослужителяхъ, средствахъ къ ихъ существованію и домахъ ихъ, просвирняхъ и о церковныхъ старостахъ.

Священники Георгіевской церкви съ первой четверти XVII столѣтія.

Алексѣй Кононовъ (до 1642 г.).
Іоакимъ (1643—1655).
Іаковъ (1656).
Игнатій (наемный).
Архиппъ (1657—1659).
Филиппъ (1660—1661).
Иванъ (1662—1665).
Андрей (1666—1670).
Лукьянъ Андреевъ (1671—1697).
Ѳедоръ Филипповъ (1697—1705).
Антонъ Петровъ (до 1742).
Алексѣй Антоновъ (съ 1742).
Петръ Ивановъ (1752—1791).

При верхней Михаило-Архангельской церкви съ 1712 по 1752 г.:
Алексѣй Арефьевъ.
Василій Савиновъ.
Василій Ивановъ.
Иванъ Филипповъ.
Борисъ Петровъ.
Иванъ Ульяновъ.

Захарія Яковлевъ Виноградовъ (1791—1831 гг.) былъ сынъ діакона. По окончаніи въ 1789 г. курса наукъ въ Троицкой Лаврской Семинаріи, онъ полгода состоялъ учителемъ русскаго языка въ этой послѣдней; а потомъ въ 1790 г. высокопреосвященнѣйшимъ Плато-

номъ митрополитомъ Московскимъ посвященъ былъ во діакона къ церкви св. Іоанна Богослова, что въ Бронной; опредѣленный въ 1791 г. тѣмъ-же архипастыремъ во священника къ настоящей церкви, преподовалъ Законъ Божій въ Московской Губернской Гимназіи до 1807 г.; а съ 1801 по 1818 г. училъ тому-же предмету въ Московскомъ Университетѣ.

Петръ Матѳіевъ Терновскій (1831—1836 гг.)—сынъ священника. По окончаніи въ 1822 г. курса наукъ въ Московской Духовной Академіи со степенью магистра, онъ тамъ былъ баккалавромъ и секретаремъ Правленія до 1826 г.; въ 1827 г. опредѣленъ къ церкви Воздвиженія Честнаго Креста, что въ Университетскомъ Благородномъ Пансіонѣ (въ послѣдствіи времени 1-я Московская Гимназія) во священника, съ назначеніемъ законоучителемъ и учителемъ греческаго языка въ этомъ учебномъ заведеніи. Въ томъ-же 1827 г. опредѣленъ былъ ординарнымъ профессоромъ богословія и церковной исторіи въ Московскій Университетъ, гдѣ съ 1834 г., по избранію Совѣта, состоялъ деканомъ нравственно-политическаго отдѣленія. Съ построеніемъ въ 1837 г. въ Московскомъ Университетѣ церкви, о. П. М. Терновскій, по ходатайству попечителя Московскаго Учебнаго Округа, графа С. Г. Строганова и по резолюціи высокопреосвященнѣйшаго митрополита Филарета, переведенъ былъ къ вышеозначенной церкви настоятелемъ. По выслугѣ лѣтъ въ качествѣ настоятеля университетскаго храма и профессора, онъ возведенъ былъ въ санъ протоіерея и удостоенъ степени доктора богословія; въ 1858 г., за преклонностію лѣтъ, отъ университетской церкви переведенъ былъ къ Петропавловской, въ Новой Басманной, церкви.

Василій Александровъ Никольскій (1837—1839 гг.)—сынъ діакона; получилъ образованіе въ Московской Духовной Семинаріи; съ 1820 по 1823 г. былъ учителемъ и инспекторомъ въ Волоколамскомъ Духовномъ Училищѣ, а съ 1823 по 1826 г.—учительствовалъ въ Перервинскомъ Духовномъ Училищѣ; пробывши малое время діакономъ при мѣстной церкви, въ 1837 г. опредѣленъ былъ во священника.

Протоіерей Василій Михайловъ Полянскій (1839—1876 гг.)—сынъ священника, изъ воспитанниковъ Московской Духовной Семинаріи; съ 1824 по 1838 г. первоначально діаконствовалъ при Петропавловской, что въ Московскомъ Кадетскомъ Корпусѣ, церкви, а потомъ священствовалъ при вновь сооруженной въ Малолѣтнемъ Корпусѣ, Константино-Еленовской церкви. За это время онъ состоялъ законоучителемъ и учителемъ нѣкоторыхъ другихъ предметовъ въ вышеупомянутыхъ учебныхъ заведеніяхъ. По поступленіи къ Георгіевской церкви,

о. Полянскій по 1849 г. преподавалъ Законъ Божій въ Лазаревскомъ Институтѣ восточныхъ языковъ, а по 1862 г.—въ училищѣ при лютеранской церкви св. Михаила; затѣмъ по 1873 г. состоялъ преподавателемъ разныхъ предметовъ въ школѣ Императорскихъ театровъ. За труды по образованію юношества онъ причисленъ былъ къ ордену св. Анны 3-й степени.

Василій Николаевъ Страховъ (1876—1878 гг.) діаконскій сынъ; по окончаніи въ 1858 г. курса наукъ въ Московской Академіи со степенью магистра, былъ сперва профессоромъ въ Виѳанской Семинаріи, а потомъ въ Московской, гдѣ и поставленъ во священника.

Иванъ Дмитріевъ Петропавловскій (съ апрѣля по октябрь 1878 г.) сынъ псаломщика; окончилъ въ 1870 г. курсъ наукъ со степенью магистра въ Московской Духовной Академіи, гдѣ, до поступленія на настоящее мѣсто, состоялъ профессоромъ по предмету Священнаго Писанія; переведенъ, по прошенію къ Успенской, въ Газетномъ переулкѣ, церкви.

Алексій Іоанновъ Легоцинъ (съ 1878 г.) 63 л., сынъ священника; по окончаніи 1844 г. въ Московской Духовной Семинаріи курса со степенью студента, высокопреосвященнѣйшимъ митрополитомъ Филаретомъ произведенъ былъ во діакона къ Власіевской, что въ Старой Конюшенной, церкви; тѣмъ-же архипастыремъ поставленъ былъ во священника къ Похвальской, что въ Башмаковѣ церкви. За ревностное прохожденіе священническаго сана и безвозмездные труды по исправленію требъ рабочимъ людямъ при храмѣ Христа Спасителя ему преподано благословеніе Святѣйшаго Синода и Высочайше дарованы камилавка и наперсный крестъ. Отъ Коммиссіи по построенію храма во имя Христа Спасителя, согласно всеподданнѣйшему докладу ея, Высочайше утвержденному, 27 мая 1883 г. выдана ему золотая медаль на Александровской лентѣ, въ память окончанія и освященія названнаго храма.

Діаконы.

Михаилъ Алексѣевъ (1818—1825 гг. [1]).

Яковъ Михайловъ (1825—1826 гг.).

Василій Александровъ Никольскій (1826—1837 гг. [2]).

Іоаннъ Іоанновъ Грузовъ (1837—1855 гг.)—сынъ пономаря, изъ студентовъ Московской Духовной Семинаріи.

---

[1] Діаконовъ до 1818 г. при Георгіевской церкви не было.

[2] См. въ спискѣ священниковъ.

Андрей Алексѣевъ Соловьевъ (1855—1875 гг.)—сынъ діакона; по окончаніи курса въ Виѳанской Семинаріи 1854 г., опредѣленъ былъ во діакона къ Спиридоніевской, за Никитскими воротами, церкви, а оттуда переведенъ на настоящее мѣсто.

Владиміръ Александровъ Копьевъ (съ 1875 г.) 37 л.—сынъ священника; въ 1870 г. окончилъ курсъ, съ званіемъ студента, въ Виѳанской Духовной Семинаріи; до поступленія на настоящее время состоялъ псаломщикомъ при Вознесенской, на Гороховомъ полѣ, церкви.

Дьячки.

Петръ Агаповъ.

Ѳедоръ Петровъ—изъ пономарей.

Василій Петровъ.

Петръ Михайловъ (1773—1778).

Дмитрій Іоанновъ (съ 1778).

Яковъ Петровъ Дроздовъ (1799—1839 гг.)—священническій сынъ; 1796 г. Конторою Святѣйшаго Синода опредѣленъ былъ къ Московскому Благовѣщенскому собору сторожемъ, а оттуда переведенъ на настоящее мѣсто.

Алексѣй Ивановъ Протопоповъ (1843—1854 гг.) учился въ Московскомъ Заиконоспасскомъ Духовномъ Училищѣ; 1825 г. опредѣленъ былъ во дьячка, Московскаго уѣзда, къ Николаевской, что въ с. Орловѣ—на Красной, церкви [1].

Гавріилъ Алексѣевъ Протопоповъ (1854—1856 гг.), за смертію отца А. П. Протопопова, былъ исправляющимъ должность дьячка.

Илья Григорьевъ Петровскій (съ 1856 г.) 48 л.—сынъ дьяка, учился въ Заиконоспасскомъ Духовномъ Училищѣ.

Пономари и псаломщики.

Якушко Мануйловъ.

Агапитка Васильевъ.

Василій Петровъ.

Ѳедоръ Петровъ, замѣстившій дьяческое мѣсто.

Никита Ивановъ (съ 1766 г.).

Гавріилъ Ивановъ (1787—1817 гг.).

Матѳій Ѳедоровъ (1817—1818 гг.).

---

[1] См. въ спискѣ пономарей.

Василій Ивановъ Соколовъ (1818—1838 гг.)—пономарскій сынъ; съ 1808 по 1818 г. былъ дьячкомъ при Университетской Татіанинской церкви, а въ семъ году переведенъ, съ переименованіемъ въ пономаря, на настоящее мѣсто.

Алексѣй Ивановъ Протопоповъ (1838—1843 гг.).

Василій Григорьевъ Преображенскій (1843—1874 гг.)—сынъ дьячка; учился въ Московской Семинаріи до низшаго отдѣленія.

Псаломщикъ Иванъ Павловъ Холмогоровъ (1874—1879 гг.)—сынъ священника; окончилъ курсъ въ Московской Духовной Семинаріи.

Псаломщикъ Сергѣй Михайловъ Орловъ (1879—1881)—сынъ священника; по окончаніи курса въ Московской Духовной Семинаріи, проходилъ должность народнаго учителя въ Троицко-Лобановской и Гжельской школахъ, Бронницкаго уѣзда.

И. д. псаломщика Петръ Иларіоновъ Тихомировъ (1882—1886 г.) сынъ пономаря; по увольненіи изъ низшаго отдѣленія Московской Духовной Семинаріи, былъ опредѣленъ, Китайскаго сорока, ко храму Вознесенія Господня, что въ Московскомъ Вознесенскомъ дѣвичьемъ монастырѣ.

Андрей Дмитріевъ Сахаровъ (съ 1886 г.) 20 л.

Священно- и-церковнослужители Георгіевской церкви существовали доходами отъ прихожанъ; вмѣстѣ съ тѣмъ они получали субсидію и изъ Дворцоваго Патріаршаго Приказа. Такъ изъ 96-й книги (1699 г.) означеннаго Приказа видно, что Георгіевскій попъ получалъ ежегодно по «5 рублевъ 25 алтынъ [1].»

Что касается придѣльныхъ Михаило-Архангельскихъ поповъ, то они довольствовались только ружнымъ жалованьемъ отъ владѣльцевъ храма. Извѣстно, напримѣръ, о попѣ Иванѣ Филипповѣ, что онъ отъ княгини М. Ѳ. Куракиной ежегодно получалъ денегъ «по 20 рублевъ, хлѣба по 10 четвертей и отвѣсного мяса свинаго—5 пудъ [2].»

Съ переходомъ въ 1817 году Георгіевской церкви въ вѣдѣніе Императорскаго Московскаго Университета, члены причта получали отъ онаго дохода: священникъ 500 р., діаконъ 250 р., дьячекъ 60 р. и пономарь 75 р., да кромѣ того имъ всѣмъ вмѣстѣ ежегодно выдавалось изъ повивальнаго института Московскаго Университета по 250 р. [3]

Кромѣ вышеозначенныхъ доходовъ, члены Георгіевскаго причта съ 1831 года пользовались процентами съ билетовъ, положенныхъ въ

---

[1] См. Патр. Двор. Пр. кн. 96 (1599 г.), стр. 114 и 115.

[2] См. Патр. Каз. Пр., вяз. 463, дѣло 17, въ концѣ.

[3] См. Клиров. вѣд. 1829 г., § 8.

кредитныя учрежденія разными лицами, на поминъ усопшихъ. Незначительные первоначально проценты мало-помалу возрасли до 181 р. 84 к.

Нынѣшніе священно- и-церковнослужители, помимо обычнаго дохода и упомянутыхъ процентовъ, ежегодно получаютъ отъ Императорскаго Московскаго Университета вознагражденіе въ размѣрѣ 200 р. за погребеніе скоропостижно умершихъ и анатомированныхъ и кромѣ того пользуются частью дохода отъ арендныхъ статей, въ количествѣ 180 р.

Съ самаго начала основанія церкви члены причта проживали въ собственныхъ домахъ. Мирное житье нѣкоторыхъ изъ нихъ по временамъ нарушаемо было независящими отъ нихъ обстоятельствами. Такъ изъ письменныхъ документовъ XVII столѣтія видно, что дворы попа и дьячка были снесены, вслѣдствіе надобности расширить церковное кладбище [1]. Въ другой разъ и именно въ 1793 году домы всѣхъ членовъ причта также были снесены, въ силу необходимости распространить зданіе Университета и обезопасить оное отъ пожарнаго случая: священникъ З. Я. Виноградовъ получилъ отъ Университета за свой ветхій домъ 325 р., а причетники — по 87 р. 50 к., и кромѣ того эти послѣдніе поселились въ купленномъ Университетомъ у князя Барятинскаго флигелѣ. Въ послѣдствіи времени у всѣхъ членовъ причта опять были собственные домы. Когда-же, въ виду улучшенія матеріальнаго быта духовенства, явилась надобность пріобрѣтенія домовъ его въ собственность церквей, то на первый разъ въ 1843 г. была куплена въ Георгіевскую церковь пономарская половина флигеля, а въ 1858 г. дьяческая за 1.500 р. Въ церковномъ флигелѣ нынѣ помѣщаются діаконъ и псаломщики; священникъ же проживаетъ въ главномъ церковномъ домѣ, пріобрѣтенномъ въ 1870 г. у бывшаго священника В. М. Полянскаго за 10.000 р. [2]

Просвирни [3].

Марія Алексѣева Кудрявцева (1878—1887), вдова псаломщика московской, Троицкой, въ Сыромятникахъ, церкви.

Александра Петрова Архангельская (съ 1887 г.), вдова священника, московской, Похвальской, въ Башмаковѣ, церкви.

---

[1] См. въ строельной книгѣ 197 (1689) г., выдержки изъ строельной книги 165 (1657) г., на лл. 189—195. Арх. М. Юст.

[2] Сумма 10.000 р.—на покупку дома была пожертвована прихожаниномъ г. Н. И. Истоминымъ.

[3] Просвирни при Георгіевской церкви бывали и въ XVII столѣтія.

Церковные старосты.

Степанъ Измайловъ, московскій купецъ.

Иванъ Петровъ Веденисовъ, московскій купецъ (1809—1819 гг.).

Яковъ Филипповъ Кондрашевъ, московскій купецъ 3-й гильдіи (1819—1841).

Степанъ Измайловъ, московскій мѣщанинъ (1841—1850 гг.).

Никифоръ Петровъ Каширинъ, московскій купецъ 2-й гильдіи (1850—1873 гг.).

Яковъ Никифоровъ Горшковъ, московскій мѣщанинъ (съ апрѣля 1873 по 1887 г.).

Владиміръ Прокопіевъ Толокновъ (съ 1887 г.), крестьянинъ Ярославской губерніи, Ростовскаго уѣзда, деревни Харлова [1].

VIII. О прихожанахъ, продавцахъ и покупателяхъ домовъ и лицахъ, отъ времени до времени ходатайствовавшихъ о постройкахъ въ своихъ владѣніяхъ.

А) *По переписной книгѣ города Москвы 1638 года* [2].

«во дв. Попъ Якимъ Игнатьевъ.

— Срѣтенской дьяконъ Феодосей, да у нево-жъ на дворѣ Печатново двора переплетчикъ Мелешка—съ пищалью.

— Сытново дворца Пріимошново сторожъ Васка—съ рогатиною.

— Вдова Овдотьица.

— Государыни царицы сѣнной сторожъ Баженко Прокофьевъ—съ пищалью.

— Попъ Нофедей.

— Нищей Куземка.

— Пономарь Якушко Мануйловъ, у него сынъ Костка—съ рогатинами.

— Просвирница Анница.

— Окольничево Василья Ивановича Стрѣшнева крестовой попъ Иванъ.

— Рѣшотошной сторожъ Ивашко Григорьевъ—съ рогатиною.

— Левка пугвишникъ—съ пищалью.»

Настоящая выдержка изъ переписной книги имѣетъ важность

---

[1] Состоитъ членомъ Комитета „Христіанская Помощь“, съ правомъ ношенія мундира по должности, и имѣетъ золотую медаль за пожертвованіе мраморнаго бюста покойнаго Государя Императора Александра II на родину.

[2] Изд. Моск. Город. Думы, стр. 73 и 74. М. 1881 г.

въ томъ отношеніи, что даетъ свѣдѣніе о людяхъ, способныхъ въ случаѣ войны носить оружіе—рогатину или пищаль.

Б) *По строельной книгѣ Патріаршаго Казеннаго Приказа 197 (1690) года*[1].

«Дворъ бывшаго попа Игнатія, а владѣетъ тѣмъ дворомъ внукъ ево Ивашко.

Изба просвирнина пуста.

— Государева стряпчево конюха Семена Иванова (на церковной землѣ).

— Патріарша сына боярскаго Семена Григорьева (на церковной землѣ).

2 избы пустые (поповская и дьяконская).

— Стрѣльца Яковлева приказу Соловцова Микитки Иванова.

Мѣсто дворовое Ѳедки серебряника (на церковной землѣ).

Изба Новгородской сотни тяглеца Ивашки свѣшника (на церковной землѣ).

— Безмѣсново попа Игнатья.

— Кадашевскіе слободы тяглеца Петрушки Петрово—портново мастера (на церковной землѣ).

Дворъ боярина Глѣба Ивановича Морозова.

— Дьяка Богдана Силина.»

Въ перечнѣ приходскихъ дворовъ и избъ нами намѣренно опущено квадратное содержаніе площадей, занятыхъ оными, какъ однообразное и не представляющее особеннаго интереса. Проживавшіе на церковной землѣ частные люди платили «въ церковное строеніе оброкъ»; что же касается суммы сего послѣдняго, то она вовсе не обозначена въ вышеупомянутомъ документѣ.

В) *По 96-й книгѣ Дворцоваго Патріаршаго Приказа 207 (1699) года*[2].

«Дворъ боярыни вдовы (кн. Урусовой).

1 стольничей.

5 стрѣлецкихъ—нынѣ на службѣ.»

Г) *По ревизской книгѣ 722—726 гг.*[3]

Кромѣ дворовъ членовъ причта «имеетца 14 приходскихъ» (обыватели не поименованы).

---

[1] Арх. Мин. Юст., строел. кн. 198 г., лл. 189—195.

[2] Арх. Мин. Юст.

[3] Тамъ же, ревиз. кн. № 18509/1809, л. 102.

Д) *По рукописи Преображенскаго Приказа 1716 года*[1].

«дв. Попа Антипы Петрова.

— Сторожа.

— Боярыни Ѳеклы Семеновны Урусовой.

— Стольника Степана Петрова сына Нелединскаго.

— Архангельскаго собора ключаря Петра Меркульева.

— Стрѣнскаго собору попа Алексѣя Ульянова.

— Государева подъячего уставщика Степана Бѣляева.

— Григорья Силина.

— Протопопа Александроневского Ивана Зиновьева.

— Ивана Иванова сына Манинкова.

— Тонинскаго крестьянина Якима Андреева.

— Денежнаго мастера Ивана Ананьина.»

Е) *По переписной книгѣ города Москвы 1738—1742 гг.*[2]

«дв. Второй гильдіи купца Антипы Иванова сына Маненкова.

— Казанскаго собора дьячка Спиридона Дементьева.

— 3-й гильдіи купца Степана Логинова.

— Архангельскаго собора протопопа Ивана Семенова.

— 1-й гильдіи купца Василья Григорьева сына Силина.

— Рождественскаго собора дьякона Ивана Петрова.

— Секретаря Макара Степанова Бѣляева.

— Конюшенной Дворцовой Канцеляріи протоколиста Михаила Афанасьева сына Усталкова.

— Жильцовъ разныхъ чиновъ (на церковной землѣ).

— Подполковника князя Александра Иванова сына Барятинскаго.

— Вдовы Анны Ивановны дочери Нелединской-Мелецкой.»

Въ послѣдствіи времени приходскіе дома переходили отъ одного владѣльца къ другому въ слѣдующемъ порядкѣ:

а) До 1745 г. князь А. И. Голицынъ; 1745 г. княгиня Д. В. Голицына, урожденная княгиня Гагарина; 1775 г. купецъ І. Я. Москвинъ; 1816 г. гг. Истомины и наконецъ съ 1883 г. г. Барановскій.

б) Подполковникъ князь А. И. Барятинскій и съ 1785 г. Императорскій Московскій Университетъ.

в) 1785 г. отст. поруч. М. О. Силинъ; 1816 г. стат. совѣтн. Годеина; 1817 г. купецъ В. Назаровъ; 1854 г. г. Засѣцкій и 1885 г. г. Беккендорфъ.

---

[1] Арх. Мин. Юст. Вяз. 75, д. 72, лл. 114 и 115.

[2] Изд. Моск. Город. Думы. М. 1881, т. III, разныя стр. Количество земли, занимавшейся дворами, нами опущено.

г) 1786 г. протодіаконъ Московскаго Архангельскаго собора Василій Гавриловъ; 1793 г. кр. П. С. Дряблинъ; 1800 г. купецъ Н. В. Бояковъ; 1840 г. А. М. Стрекачева; 1859 г. куп. Прохоровъ и 1872 г. куп. И. И. Карзинкинъ.

д) Архитекторъ Х. К. Кондратовъ; затѣмъ до 1804 г. гг. Вейтеръ; 1804 г. куп. С. В. Бородинъ; 1866 г. Всесвятскій единовѣрческій монастырь.

е) 1796 г. куп. Ильинъ; 1802 г. купч. А. М. Оленева [1].

ж) куп. 3-й гил. Козыревъ; 1799 г. г-жа Яковлева; 1802 г. куп. Н. П. Столбковъ; 1825 г. г. Чесменскій, 1826 г. г. М. Ивановъ; 1835 г. г. Волковъ; 1837 г. г-жа Калошина; 1842 г. г. Фру; 1861 г. куп. Брюхатовъ; 1870 г. А. Д. Кохъ и 1886 г. г-жа Шиловская.

з) Г. Батыгинъ; Бекетовъ; 1801 г. куп. Т. А. Волчаниновъ; 1808 г. куп. Павловъ; 1869 г. куп. Куманинъ; 1886 г. г. К. К. Шильдбахъ;

и) Колл. секр. Волковъ; 1815 г. гр. А. С. Мусинъ - Пушкинъ; 1819 г. г-жа Т. М. Аргунина; 1821 г. г-жа Дубровская; 1825 г. гр. Д. Н. Шереметевъ; 1828 г. купч. П. Д. Колесникова; 1841 г. куп. Алексѣевъ; 1887 г. г. Д. А. Постниковъ.

і) 1782—1784 гг. г-жа Вѣтрова; до 1809 г. г. Ильинъ.

к) 1816 г. куп. К. Баклышевъ; 1818 г. г. А. Я. Бородуличевъ. 1841 г. г. Васильчиковъ и 1872 г. куп. Д. И. Филипповъ.

л) 1805 г. г. Нестеровъ; 1836 г. купч. Котельникова; 1876 г. г. Прибыловъ и 1881 г-жа Прибылова.

---

[1] Домъ Оленѣевой въ 30-хъ гг. отошелъ подъ площадь Экзерцигауза.

Ж) По духовнымъ росписямъ, хранящимся въ Московской Духовной Консисторіи.

Годы.	Исповѣдывавшихся и причащавшихся.														
	Духовныхъ.		Военныхъ.		Статскихъ.		Купцовъ, мѣщ., цех. и др. гор. сословій.		Дворовыхъ.		Крестьянъ.		ИТОГО.		
	М.	Ж.	М.	Ж.	М.	Ж.	М.	Ж.	М.	Ж.	М.	Ж.	М.	Ж.	Оба пола.
1742	12	7	3	3	4	5	13	12	16	38	4	8	52	73	125
1743	12	8	3	7	5	5	15	13	16	38	12	12	75	83	158
1744	—	—	—	—	—	—	—	—	—	—	—	—	—	—	—
1745	10	7	3	8	2	1	10	12	8	28	9	7	42	73	115
1746	10	6	5	8	3	1	10	15	7	27	7	5	47	62	109
1747	10	5	5	6	—	—	13	13	16	26	7	6	51	56	107
1748	10	5	5	6	—	—	11	13	15	26	7	6	48	56	104
1749	—	—	—	—	—	—	—	—	—	—	—	—	—	—	—
1750	—	—	—	—	—	—	—	—	—	—	—	—	—	—	—
1751	—	—	—	—	—	—	—	—	—	—	—	—	—	—	—
1752	6	7	5	6	1	3	12	15	31	24	7	3	62	58	120
1753	—	—	—	—	—	—	—	—	—	—	—	—	—	—	—
1754	—	—	—	—	—	—	—	—	—	—	—	—	—	—	—
1755	9	11	2	3	2	2	16	17	44	33	3	5	76	71	147
1756	8	9	3	5	2	3	18	19	41	38	6	5	78	79	157
1757	8	10	1	4	1	1	21	22	45	39	12	13	88	89	177
1758	—	—	—	—	—	—	—	—	—	—	—	—	—	—	—
1759	8	8	2	5	2	4	20	15	40	34	6	7	78	73	151
1760	—	—	—	—	—	—	—	—	—	—	—	—	—	—	—
1761	—	—	—	—	—	—	—	—	—	—	—	—	—	—	—
1762	7	4	1	1	1	2	13	24	49	35	2	6	73	72	145
1763	7	5	2	3	1	2	13	14	44	42	2	6	69	72	141
1764	10	12	1	1	—	—	26	26	37	32	—	—	74	71	145
1765	10	10	1	2	—	—	16	17	43	34	2	6	72	69	141
1766	9	11	2	2	—	—	13	10	44	39	4	8	72	70	142
1767	9	11	1	2	—	—	13	10	32	33	3	6	58	62	120
1768	—	—	—	—	—	—	—	—	—	—	—	—	—	—	—
1769	8	10	2	5	—	—	9	9	41	37	3	4	63	65	128
1770	—	—	—	—	—	—	—	—	—	—	—	—	—	—	—
1771	3	4	2	5	2	2	7	7	32	28	—	1	46	47	93
1772	3	4	1	1	3	2	6	6	40	29	—	5	53	47	100
1773	3	6	2	2	3	2	10	10	29	22	—	2	49	44	93
1774	3	6	2	2	2	1	7	7	32	26	—	2	46	44	90
1775	3	5	2	2	1	1	4	6	43	37	—	2	53	53	106
1776	4	5	1	—	1	2	4	4	47	30	3	3	60	44	104
1777	2	3	1	—	1	1	8	5	42	37	—	—	54	46	100
1778	4	5	1	—	1	2	5	6	41	33	3	1	55	47	102
1779	4	4	—	—	2	2	7	5	49	34	3	4	65	49	114
1780	4	4	1	—	1	2	6	4	49	34	3	3	64	47	111
1781	4	3	2	2	—	—	6	6	72	48	5	1	89	60	149
1782	4	4	3	3	2	2	4	4	76	42	4	5	93	60	153
1783	4	4	3	6	2	2	8	8	66	49	—	—	83	69	152
1784	5	3	3	4	2	2	5	7	57	38	3	3	75	57	132
1785	4	2	2	3	5	5	10	9	47	38	4	4	72	61	133
1786	4	2	6	11	7	6	4	6	9	10	3	4	33	39	72
1787	4	3	9	16	6	6	9	6	5	9	1	3	34	43	77
1788	3	3	8	18	7	4	11	14	10	12	1	4	40	55	95
1789	3	3	6	17	6	4	16	14	10	15	2	4	43	57	100
1790	3	3	7	17	4	4	16	12	8	6	2	5	40	47	87
1791	—	—	—	—	—	—	—	—	—	—	—	—	—	—	—
1792	3	3	21	24	10	11	7	—	30	28	1	7	72	73	145

Годы.	Исповѣдывавшихся и не причащавшихся.														
	Духовныхъ.		Военныхъ.		Статскихъ.		Купцовъ, мѣщ., цех. и др. гор. сословій.		Дворовыхъ.		Крестьянъ.		ИТОГО.		
	М.	Ж.	М.	Ж.	М.	Ж.	М.	Ж.	М.	Ж.	М.	Ж.	М.	Ж.	Оба пола
1742	1	1	—	—	—	—	6	3	4	1	8	3	19	8	27
1743	1	1	—	1	—	—	7	3	18	4	9	9	35	17	52
1744	—	—	—	—	—	—	—	—	—	—	—	—	—	—	—
1745	—	—	1	1	—	—	6	4	14	2	7	6	28	13	41
1746	—	—	—	—	—	—	5	1	14	3	4	4	23	8	31
1747	—	—	—	—	—	—	1	—	5	1	2	2	8	3	11
1748	—	—	—	—	—	—	—	—	6	1	2	3	8	4	12
1749	—	—	—	—	—	—	—	—	—	—	—	—	—	—	—
1750	—	—	—	—	—	—	—	—	—	—	—	—	—	—	—
1751	—	—	—	—	—	—	—	—	—	—	—	—	—	—	—
1752	3	1	1	—	1	—	3	1	12	5	2	1	22	8	30
1753	—	—	—	—	—	—	—	—	—	—	—	—	—	—	—
1754	—	—	—	—	—	—	—	—	—	—	—	—	—	—	—
1755	—	—	—	—	—	—	1	2	3	2	3	—	7	4	11
1756	—	—	—	1	—	—	2	—	5	3	1	1	8	5	13
1757	—	—	—	—	—	—	—	—	1	1	1	—	2	1	3
1758	—	—	—	—	—	—	—	—	—	—	—	—	—	—	—
1759	—	—	—	—	—	—	—	—	6	4	—	—	6	4	10
1760	—	—	—	—	—	—	—	—	—	—	—	—	—	—	—
1761	—	—	—	—	—	—	—	—	—	—	—	—	—	—	—
1762	—	—	—	—	—	—	—	—	—	—	—	—	—	—	—
1763	—	—	—	—	—	—	—	—	—	—	—	—	—	—	—
1764	—	—	—	—	—	—	—	—	—	—	—	—	—	—	—
1765	—	—	—	—	—	—	—	—	—	—	—	—	—	—	—
1766	—	—	—	—	—	—	—	—	—	—	—	—	—	—	—
1767	—	—	—	—	—	—	—	—	—	—	—	—	—	—	—
1768	—	—	—	—	—	—	—	—	—	—	—	—	—	—	—
1769	—	—	—	—	—	—	—	—	—	—	—	—	—	—	—
1770	—	—	—	—	—	—	—	—	—	—	—	—	—	—	—
1771	—	—	—	—	—	—	—	—	—	—	—	—	—	—	—
1772	—	—	—	—	—	—	1	1	—	—	—	—	1	1	2
1773	—	—	—	—	—	—	—	—	—	—	—	—	—	—	—
1774	—	—	—	—	—	—	—	—	—	—	—	—	—	—	—
1775	—	—	—	—	—	—	—	—	—	—	—	—	—	—	—
1776	—	—	—	—	—	—	—	—	—	—	—	—	—	—	—
1777	—	—	—	—	—	—	—	—	—	—	—	—	—	—	—
1778	—	—	—	—	—	—	—	—	—	—	—	—	—	—	—
1779	—	—	—	—	—	—	—	—	—	—	—	—	—	—	—
1780	—	—	—	—	—	—	—	—	—	—	—	—	—	—	—
1781	—	—	—	—	—	—	—	—	—	—	—	—	—	—	—
1782	—	—	—	—	—	—	—	—	—	—	—	—	—	—	—
1783	—	—	—	—	—	—	—	—	—	—	—	—	—	—	—
1784	—	—	—	—	—	—	—	—	2	1	1	—	3	1	4
1785	—	—	—	—	—	—	—	—	2	—	—	1	2	1	3
1786	—	—	—	—	—	—	—	—	—	—	—	—	—	—	—
1787	—	—	—	—	—	—	—	—	2	1	—	—	2	1	3
1788	—	—	—	—	—	—	—	—	—	—	1	1	1	1	2
1789	—	—	—	—	—	—	—	—	1	1	—	—	1	1	2
1790	—	—	—	—	—	—	—	—	—	—	—	—	—	—	—
1791	—	—	—	—	—	—	—	—	—	—	—	—	—	—	—
1792	—	—	—	—	—	—	—	—	—	—	—	—	—	—	—

Ж) По духовнымъ росписямъ, хранящимся въ

ГОДЫ.	Неисповѣдывавшихся.											
	Духовныхъ.						Военныхъ.					
	По малолѣтству.		По отлучкѣ и др. препятствіямъ.		По опущенію.		По малолѣтству.		По отлучкѣ и др. препятствіямъ.		По опущенію.	
	М.	Ж.	М.	Ж.	М.	Ж.	М.	Ж.	М.	Ж.	М.	Ж.
1742	1	—	—	—	—	—	—	—	—	—	—	—
1743	1	—	—	—	—	—	—	—	—	—	—	—
1744	—	—	—	—	—	—	—	—	—	—	—	—
1745	1	—	—	—	—	—	—	—	—	—	—	—
1746	—	—	—	—	—	—	—	—	—	—	—	—
1747	—	—	—	—	—	—	—	—	—	—	—	—
1748	—	—	—	—	—	—	—	—	—	—	—	—
1749	—	—	—	—	—	—	—	—	—	—	—	—
1750	—	—	—	—	—	—	—	—	—	—	—	—
1751	—	—	—	—	—	—	—	—	—	—	—	—
1752	—	2	—	—	—	1	—	—	—	—	—	—
1753	—	—	—	—	—	—	—	—	—	—	—	—
1754	—	—	—	—	—	—	—	—	—	—	—	—
1755	—	—	—	—	—	—	—	—	—	—	—	—
1756	—	—	—	—	—	—	—	—	—	—	—	2
1757	2	1	—	—	—	—	—	—	—	—	—	—
1758	—	—	—	—	—	—	—	—	—	—	—	—
1759	1	—	—	—	—	—	—	—	—	—	—	—
1760	—	—	—	—	—	—	—	—	—	—	—	—
1761	—	—	—	—	—	—	—	—	—	—	—	—
1762	—	1	—	—	—	—	—	—	—	—	—	—
1763	—	1	—	—	—	—	—	—	—	—	—	—
1764	—	—	—	—	—	—	—	—	—	—	—	—
1765	—	2	—	—	—	—	—	—	—	—	—	—
1766	—	1	—	—	—	—	—	—	—	—	—	—
1767	1	1	—	—	—	—	—	—	—	—	—	—
1768	—	—	—	—	—	—	—	—	—	—	—	—
1769	—	1	—	—	—	—	—	—	—	—	—	—
1770	—	—	—	—	—	—	—	—	—	—	—	—
1771	—	—	—	—	—	—	—	—	—	—	—	—
1772	—	—	—	—	—	—	—	—	—	—	—	—
1773	—	—	—	—	—	—	—	—	—	—	—	—
1774	—	—	—	—	—	—	—	—	—	—	—	—
1775	—	—	—	—	—	—	—	—	—	—	—	—
1776	—	—	—	—	—	—	—	—	—	—	—	—
1777	—	—	—	—	—	—	—	—	—	—	—	—
1778	—	—	—	—	—	—	—	—	—	—	—	—
1779	—	—	—	—	—	—	—	—	—	—	—	—
1780	—	—	—	—	—	—	—	—	—	—	—	—
1781	—	—	—	—	—	—	1	1	—	—	—	—
1782	—	1	—	—	—	—	2	7	—	—	—	—
1783	—	1	—	—	—	—	—	4	—	—	—	—
1784	—	1	—	—	—	—	—	4	—	—	—	—
1785	—	1	—	—	—	—	—	2	—	—	—	—
1786	—	1	—	—	—	—	2	3	—	—	—	—
1787	1	2	—	—	—	—	3	5	—	—	—	—
1788	1	1	—	—	—	—	3	2	—	—	—	—
1789	—	1	—	—	—	—	4	2	—	—	—	—
1790	—	3	—	—	—	—	6	3	—	—	—	—
1791	—	—	—	—	—	—	—	—	—	—	—	—
1792	1	2	—	—	—	—	9	6	—	—	—	—

Московской Духовной Консисторіи.

Неисповѣдывавшихся.												
Статскихъ.						Купцовъ, мѣщанъ, цеховыхъ и др. городскихъ сословій.					
По малолѣтству.		По отлучкѣ и др. препятствіямъ.		По опущенію.		По малолѣтству.		По отлучкѣ и др. препятствіямъ.		По опущенію.	
М.	Ж.	М.	Ж.	М.	Ж.	М.	Ж.	М.	Ж.	М.	Ж.
1	2	—	—	—	—	1	2	—	—	—	—
1	1	—	—	—	—	1	4	—	—	—	—
—	—	—	—	—	—	—	—	—	—	—	—
—	—	—	—	—	—	—	4	—	—	—	—
—	—	—	—	—	—	3	2	—	—	—	—
—	—	—	—	—	—	2	1	—	—	—	—
—	—	—	—	—	—	2	1	—	—	—	—
—	—	—	—	—	—	—	—	—	—	—	—
—	—	—	—	—	—	—	—	—	—	—	—
—	—	—	—	—	—	—	—	—	—	—	—
—	—	—	—	—	—	1	3	—	—	2	—
—	—	—	—	—	—	—	—	—	—	—	—
—	—	—	—	—	—	—	—	—	—	—	—
—	—	—	—	—	—	—	4	—	2	—	—
—	1	—	—	—	—	—	4	—	—	1	—
—	—	—	—	—	—	1	3	—	—	1	—
—	—	—	—	—	—	—	—	—	—	—	—
1	—	—	—	—	—	1	2	—	—	—	—
—	—	—	—	—	—	—	—	—	—	—	—
—	—	—	—	—	—	1	—	—	—	—	—
—	—	—	—	—	—	—	1	—	—	—	—
1	1	—	—	—	—	—	1	—	—	—	—
1	—	—	—	—	—	—	1	—	—	—	—
—	—	—	—	—	—	1	2	—	—	—	—
—	—	—	—	—	—	1	2	—	—	—	—
—	—	—	—	—	—	1	2	—	—	—	—
—	—	—	—	—	—	2	3	—	—	—	—
—	—	—	—	—	—	2	2	—	—	2	2
—	—	—	—	—	—	1	1	—	—	—	—
—	—	—	—	—	—	1	2	—	—	—	—
—	—	—	—	—	—	1	—	—	—	—	—
—	—	—	—	—	—	—	1	—	—	—	—
—	—	—	—	—	—	—	—	—	—	—	—
—	—	—	—	—	—	1	—	—	—	—	—
—	—	—	—	—	—	1	1	3	1	—	—
—	—	—	—	—	—	—	—	—	—	—	—
—	1	—	—	—	—	1	1	—	—	—	—
—	—	—	—	—	—	4	3	—	—	—	—
—	1	—	—	—	—	5	3	—	—	—	—
2	4	—	—	—	—	—	—	—	—	—	—

Ж) По духовнымъ росписямъ, хранящимся въ Московской духовной Консисторіи.

ГОДЫ.	Неисповѣдывавшихся.										Раскольниковъ.		ВСЕГО.			Число дворовъ въ приходѣ.
	Дворовыхъ.						Крестьянъ.									
	По малолѣтству.		По отлучкѣ и др. препятствіямъ.		По опущенію.		По малолѣтству.		По отлучкѣ и др. препятствіямъ.							
	М.	Ж.	М.	Ж.	М.	Ж.	М.	Ж.	М.	Ж.	По опущенію. М.	По опущенію. Ж.	ИТОГО. М.	ИТОГО. Ж.	ИТОГО. Оба пола.	М.	Ж.	М.	Ж.	Оба пола.	
1742	1	—	—	—	—	—	3	1	—	—	—	—	7	5	12	—	—	77	86	153	22
1743	1	—	—	—	—	—	1	2	—	—	—	—	5	7	12	—	—	115	107	222	20
1744	—	—	—	—	—	—	—	—	—	—	—	—	—	—	—	—	—	—	—	—	—
1745	1	—	—	—	—	—	—	1	—	—	—	—	2	5	7	—	—	72	91	163	19
1746	1	—	—	—	—	—	—	2	—	—	—	—	4	4	8	—	—	74	79	153	18
1747	1	—	—	—	—	—	—	1	—	—	—	—	3	2	5	—	—	62	66	128	18
1748	1	—	—	—	—	—	—	—	—	—	—	—	3	1	4	—	—	59	61	120	18
1749	—	—	—	—	—	—	—	—	—	—	—	—	—	—	—	—	—	—	—	—	—
1750	—	—	—	—	—	—	—	—	—	—	—	—	—	—	—	—	—	—	—	—	—
1751	—	—	—	—	—	—	—	—	—	—	—	—	—	—	—	—	—	—	—	—	—
1752	3	5	—	5	7	2	—	1	—	—	—	—	—	—	—	—	—	—	—	—	—
1753	—	—	—	—	—	—	—	—	—	—	—	1	13	20	33	—	—	97	86	183	21
1754	—	—	—	—	—	—	—	—	—	—	—	—	—	—	—	—	—	—	—	—	—
1755	2	8	—	—	2	1	—	2	—	—	—	—	—	—	—	—	—	—	—	—	—
1756	2	11	—	—	3	3	—	1	—	—	—	—	5	17	22	—	—	88	92	180	14
1757	3	12	—	—	1	1	1	—	—	—	1	—	7	22	29	—	—	93	106	199	10
1758	—	—	—	—	—	—	—	—	—	—	—	—	9	17	26	—	—	99	107	206	12
1759	2	8	—	—	—	—	—	—	—	—	—	—	—	—	—	—	—	—	—	—	—
1760	—	—	—	—	—	—	—	—	—	—	—	—	5	10	15	—	—	89	87	176	9
1761	—	—	—	—	—	—	—	—	—	—	—	—	—	—	—	—	—	—	—	—	—
1762	1	4	—	—	—	—	—	—	—	—	—	—	—	—	—	—	—	—	—	—	—
1763	2	1	—	—	—	—	—	—	—	—	—	—	2	5	7	—	—	75	77	152	9
1764	—	—	—	—	—	—	—	—	—	—	—	—	2	2	4	—	—	71	74	145	8
1765	—	2	—	—	—	—	—	—	—	—	—	—	—	—	—	—	—	74	71	145	10
1766	1	1	—	—	—	—	—	—	—	—	—	—	1	5	6	—	—	73	74	147	10
1767	—	1	—	—	—	—	—	—	—	—	—	—	2	3	5	—	—	74	73	147	10
1768	—	—	—	—	—	—	—	—	—	—	—	—	3	3	6	—	—	61	65	126	9
1769	6	2	—	—	—	—	—	—	—	—	—	—	—	—	—	—	—	—	—	—	—
1770	—	—	—	—	—	—	—	—	—	—	—	—	7	5	12	—	—	70	70	140	9
1771	7	3	—	—	—	—	—	—	—	—	—	—	—	—	—	—	—	—	—	—	—
1772	8	5	—	—	—	—	—	—	—	—	—	—	8	5	13	—	—	54	52	106	8
1773	2	6	—	—	—	—	—	—	—	—	—	—	10	6	16	—	—	64	54	118	8
1774	3	4	—	—	—	—	—	—	—	—	—	—	4	8	12	—	—	53	52	105	9
1775	8	9	—	—	—	—	—	—	—	—	—	—	4	6	10	—	—	50	50	100	10
1776	2	2	—	—	—	—	—	—	—	—	—	—	9	11	20	—	—	62	64	126	8
1777	7	12	—	—	—	—	—	—	—	—	—	—	4	5	9	—	—	64	49	113	9
1778	5	6	—	—	—	—	—	—	—	—	—	—	7	12	19	—	—	61	58	119	8
1779	1	5	—	—	—	—	—	—	—	—	—	—	9	10	19	—	—	64	57	121	9
1780	3	4	—	—	—	—	—	—	—	—	—	—	2	6	8	—	—	67	55	122	10
1781	4	4	—	—	—	—	1	2	—	—	—	—	4	6	10	—	—	68	53	121	10
1782	2	12	—	—	—	—	1	1	—	—	—	—	7	7	14	—	—	96	67	163	11
1783	6	9	—	—	—	—	—	—	—	—	—	—	5	22	27	—	—	98	82	180	11
1784	3	6	—	—	—	—	—	—	—	—	—	—	6	14	20	—	—	89	83	172	11
1785	3	8	—	—	—	—	—	1	—	—	—	—	3	11	14	—	—	81	69	150	11
1786	—	2	—	—	—	—	—	1	—	—	—	—	4	12	16	—	—	78	74	152	11
1787	1	1	—	—	—	—	—	—	—	—	—	—	3	8	11	—	—	36	47	83	10
1788	1	1	—	—	—	—	—	—	—	—	—	—	6	8	14	—	—	42	52	94	10
1789	1	1	—	—	—	—	1	—	—	—	—	—	6	6	12	—	—	47	62	109	11
1790	—	1	—	—	—	—	1	—	—	—	—	—	10	8	18	—	—	54	66	120	11
1791	—	—	—	—	—	—	—	—	—	—	—	—	12	11	23	—	—	52	58	110	10
1792	—	1	—	—	—	—	1	2	—	—	—	—	13	15	28	—	—	85	88	173	9

3) По духовнымъ росписямъ, хранящимся въ мѣстной царкви.

Исповѣдывавшихся и причащавшихся.

Годы.	Духовныхъ. М.	Духовныхъ. Ж.	Военныхъ. М.	Военныхъ. Ж.	Статскихъ. М.	Статскихъ. М.	Купц., мѣщ., др. гор. сословій. и разночин. М.	Купц., мѣщ., др. гор. сословій. и разночин. Ж.	Дворовыхъ. М.	Дворовыхъ. Ж.	крестьянъ. М.	крестьянъ. Ж.	ИТОГО. М.	ИТОГО. Ж.	ИТОГО. оба пола.
1793	3	4	21	24	10	11	12	11	28	30	1	—	75	80	155
1794	4	3	2	2	—	—	7	6	72	48	5	2	90	61	151
1795	3	5	25	18	18	11	10	14	29	23	1	—	86	71	157
1796	3	5	35	30	17	13	9	9	31	35	4	—	99	92	191
1797	3	6	28	22	17	16	7	8	33	29	2	—	90	81	17
1798	4	6	25	22	15	17	4	3	33	31	2	—	83	79	162
1799	4	6	26	25	23	21	5	7	33	29	2	—	93	88	181
1800	4	6	24	26	29	27	8	9	40	28	1	—	106	96	202
1801	4	6	22	19	29	27	5	7	28	27	1	—	89	86	175
1802	5	6	25	23	22	20	8	15	30	25	1	—	91	89	180
1803	5	6	24	20	29	25	6	10	40	53	2	—	106	114	220
1804	5	6	28	21	23	18	9	11	23	34	2	—	90	90	180
1805	6	6	19	24	23	16	11	13	25	39	1	—	85	98	183
1806	7	4	18	16	19	18	15	11	26	43	1	—	86	92	178
1807	6	5	26	26	20	13	17	12	16	36	1	—	86	92	178
1808	6	5	26	33	20	13	25	15	17	31	2	—	96	97	193
1809	6	5	22	30	19	14	17	11	19	32	1	—	84	92	176
1810	5	5	19	29	23	16	16	10	18	30	1	—	82	90	172
1811	5	5	20	28	23	16	17	14	17	26	1	—	83	89	172
1812*)	—	—	—	—	—	—	—	—	—	—	—	—	—	—	—
1813	6	5	44	55	16	13	32	37	10	20	28	—	136	130	226
1814	6	5	43	41	22	17	22	43	7	21	6	—	128	127	255
1815	5	6	42	44	19	15	33	41	72	57	5	—	176	163	339
1816	4	6	48	42	34	14	32	42	72	63	7	—	197	167	364
1817	4	6	38	45	36	15	33	40	12	18	6	—	129	124	253
1818	5	4	43	42	79	15	31	39	13	17	5	—	476	117	293
1819	5	4	45	32	164	23	48	50	16	35	7	—	285	144	429
1820	5	4	48	29	175	22	51	53	14	29	10	—	303	137	440
1821	5	5	50	34	234	31	58	55	23	35	7	—	377	160	537
1822	6	4	95	55	214	31	51	58	23	33	11	—	400	181	581
1823	6	4	95	53	236	33	52	52	25	30	8	—	422	172	594
1824	6	4	94	53	202	33	54	42	27	30	9	—	392	162	554
1825	6	6	93	53	206	31	58	46	25	30	10	—	398	166	564
1826	6	5	79	41	241	20	54	48	28	34	13	—	421	148	569
1827	7	7	65	53	239	22	77	105	47	42	54	—	489	229	718
1828	6	8	45	40	207	42	165	78	81	51	—	—	504	219	723
1829	7	8	69	46	201	32	94	84	46	48	70	49	487	267	754
1830	7	5	99	56	202	38	97	117	98	61	79	34	582	311	893
1831	7	6	83	51	174	31	80	111	56	40	58	27	458	266	724
1832	8	8	76	63	191	20	215	114	155	53	—	—	655	258	913
1833	8	11	84	50	169	25	90	83	147	60	188	39	686	268	954
1834	7	7	68	68	34	25	492	205	—	—	—	—	601	305	906
1835	7	9	79	51	34	34	610	227	—	—	—	—	730	321	1051
1836	8	8	82	63	27	29	694	189	—	—	—	—	811	289	1100
1837	8	8	20	13	4	4	151	127	153	35	178	47	514	234	748
1838	7	9	27	40	7	8	147	153	144	27	364	75	606	312	1008
1839	7	10	20	20	4	2	151	151	127	23	445	103	761	318	1079

*) За 1812 годъ свѣдѣній не имѣется такъ, какъ духовная роспись этого ода сгорѣла въ верхней Татіанинской церкви.

Исповѣдывавшихся, но не причащавшихся.

Годы.	Духовныхъ. М.	Духовныхъ. Ж.	Военныхъ. М.	Военныхъ. Ж.	Статскихъ. М.	Статскихъ. Ж.	Купц. мѣщ., цех. и др. сословій. М.	Купц. мѣщ., цех. и др. сословій. Ж.	Дворовыхъ. М.	Дворовыхъ. Ж.	Крестьянъ. М.	Крестьянъ. Ж.	ИТОГО. М.	ИТОГО. Ж.	ИТОГО. Оба пола.
1793	—	—	—	—	—	—	—	—	—	—	—	—	—	—	—
1794	—	—	—	—	—	—	—	—	—	—	—	—	—	—	—
1795	—	—	—	—	—	—	—	—	—	—	—	—	—	—	—
1796	—	—	—	—	—	—	—	—	—	—	—	—	—	—	—
1797	—	—	—	—	—	—	—	—	—	—	—	—	—	—	—
1798	—	—	—	—	—	—	—	—	—	—	—	—	—	—	—
1799	—	—	—	—	—	—	—	—	—	—	—	—	—	—	—
1800	—	—	—	—	—	—	—	—	—	—	—	—	—	—	—
1801	—	—	—	—	—	—	—	—	—	—	—	—	—	—	—
1802	—	—	—	—	—	—	—	—	—	—	—	—	—	—	—
1803	—	—	—	—	—	—	—	—	—	—	—	—	—	—	—
1804	—	—	—	—	—	—	—	—	—	—	—	—	—	—	—
1805	—	—	—	—	—	—	—	—	—	—	—	—	—	—	—
1806	—	—	—	—	—	—	—	—	—	—	—	—	—	—	—
1807	—	—	—	—	—	—	—	—	—	—	—	—	—	—	—
1808	—	—	—	—	—	—	—	—	—	—	—	—	—	—	—
1809	—	—	—	—	—	—	—	—	—	—	—	—	—	—	—
1810	—	—	—	—	—	—	—	—	—	—	—	—	—	—	—
1811	—	—	—	—	—	—	—	—	—	—	—	—	—	—	—
1812*)	—	—	—	—	—	—	—	—	—	—	—	—	—	—	—
1813	—	—	—	—	—	—	—	—	—	—	—	—	—	—	—
1814	—	—	—	—	—	—	—	—	—	—	—	—	—	—	—
1815	—	—	—	—	—	—	—	—	—	—	—	—	—	—	—
1816	—	—	—	—	—	—	—	—	—	—	—	—	—	—	—
1817	—	—	—	—	—	—	—	—	—	—	—	—	—	—	—
1818	—	—	—	—	—	—	—	—	—	—	—	—	—	—	—
1819	—	—	—	—	—	—	—	—	—	—	—	—	—	—	—
1820	—	—	—	—	—	—	—	—	—	—	—	—	—	—	—
1821	—	—	—	—	—	—	—	—	—	—	—	—	—	—	—
1822	—	—	—	—	—	—	—	—	—	—	—	—	—	—	—
1823	—	—	—	—	—	—	—	—	—	—	—	—	—	—	—
1824	—	—	—	—	—	—	—	—	—	—	—	—	—	—	—
1825	—	—	—	—	—	—	—	—	—	—	—	—	—	—	—
1826	—	—	—	—	—	—	—	—	—	—	—	—	—	—	—
1827	—	—	—	—	—	—	—	—	—	—	—	—	—	—	—
1828	—	—	—	—	—	—	—	—	—	—	—	—	—	—	—
1829	—	—	—	—	—	—	—	—	—	—	—	—	—	—	—
1830	—	—	—	—	—	—	—	—	—	—	—	—	—	—	—
1831	—	—	—	—	—	—	—	—	—	—	—	—	—	—	—
1832	—	—	—	—	—	—	—	—	—	—	—	—	—	—	—
1833	—	—	—	—	—	—	—	—	—	—	—	—	—	—	—
1834	—	—	—	—	—	—	—	—	—	—	—	—	—	—	—
1835	—	—	—	—	—	—	1	1	—	—	—	—	1	1	2
1836	—	—	—	—	—	—	1	—	—	—	—	—	1	—	1
1837	—	—	—	—	—	—	—	—	—	—	—	—	—	—	—
1838	—	—	—	—	—	—	—	—	—	—	—	—	—	—	—
1839	—	—	—	—	—	—	2	4	2	1	11	—	15	5	20

3) По духовнымъ росписямъ хранящимся въ мѣстной церкви.

ГОДЫ.	Исповѣдывавшихся и причащавшихся.														
	Духовныхъ.		Военныхъ.		Статскихъ.		Купц., мѣщ., др. гор. сословій и разночин.		Дворовыхъ.		Крестьянъ.		ИТОГО.		
	М.	Ж.	М.	Ж,	М.	Ж.	М.	Ж.	М.	Ж.	М.	Ж.	М.	Ж.	оба пола
1840	7	11	28	45	6	2	175	164	53	15	624	98	893	335	1228
1841	8	5	20	36	2	3	198	142	55	13	407	108	690	307	997
1842	7	10	28	51	6	2	178	79	68	39	385	126	672	307	979
1843	7	9	31	55	5	3	180	11	70	25	365	102	658	275	933
1844	7	10	35	44	5	7	172	76	119	31	429	158	767	326	1093
1845	7	10	40	48	6	8	141	53	97	24	374	157	665	300	965
1846	7	10	60	72	6	9	155	60	90	45	369	118	687	314	1001
1847	9	9	102	96	7	11	151	73	99	32	255	60	623	281	904
1848	9	9	99	101	9	12	142	75	95	30	258	95	612	322	934
1849	10	11	75	109	8	10	221	94	101	44	282	60	697	328	1025
1850	9	12	156	74	9	8	82	79	328	68	224	96	808	337	1145
1851	8	12	151	84	10	8	82	71	126	45	230	95	607	315	922
1852	9	12	251	164	9	7	91	92	140	103	431	64	931	442	1373
1853	8	13	260	170	8	7	213	70	151	31	203	50	843	341	1184
1854	8	15	155	152	7	6	182	62	152	36	132	51	636	322	958
1855	9	14	135	161	8	7	185	73	210	64	161	20	708	339	1047
1856	10	14	131	130	8	9	145	77	155	60	163	52	612	342	954
1857	10	13	131	111	8	9	181	75	150	65	275	109	755	382	1137
1658	11	14	83	84	5	9	225	115	173	70	278	120	775	412	1187
1859	12	16	75	74	3	5	240	131	176	65	286	149	792	440	1232
1860	5	14	63	47	10	9	194	109	175	50	376	190	823	419	1242
1861	6	11	54	70	20	14	203	113	160	60	326	89	769	357	1126
1862	6	11	59	70	20	14	207	114	164	68	330	91	786	368	1154
1863	6	11	50	58	21	13	188	110	165	41	279	153	709	386	1095
1864	7	10	90	65	8	7	259	100	95	66	258	118	717	366	1083
1865	8	10	90	55	7	5	260	95	81	66	257	129	703	360	1063
1866	8	14	92	57	12	4	262	98	87	69	292	130	753	372	1125
1867	8	13	98	63	22	14	258	86	80	67	219	143	685	386	1071
1868	9	11	97	56	24	22	260	78	50	40	272	171	712	378	1090
1869	6	11	95	47	28	21	275	76	60	35	200	180	664	370	1034
1870	6	11	96	48	30	24	280	80	50	40	280	200	742	403	1145
1871	5	10	86	52	36	20	265	166	40	25	200	126	632	399	1031
1872	5	10	86	52	36	20	265	166	40	25	224	105	656	378	1034
1873	6	8	90	42	35	18	299	178	30	20	220	121	680	378	1067
1874	6	11	94	57	28	21	185	86	40	20	275	144	628	339	967
1875	7	15	36	49	28	20	136	123	11	7	443	146	661	360	1021
1876	12	9	47	46	30	28	122	118	—	—	410	187	621	388	1009
1877	7	12	52	56	19	24	88	96	—	—	382	149	548	337	885
1878	8	10	40	55	24	20	101	99	—		353	154	526	338	864
1879	7	10	49	76	25	30	101	97	—	—	363	181	545	394	939
1880	9	13	63	69	21	20	119	128	—	—	428	202	640	432	1072
1881	8	12	80	108	20	23	124	109	—	—	472	219	704	471	1175
1882	7	10	82	103	24	22	143	107	—	—	439	212	695	454	1149
1883	9	10	58	89	18	23	141	120	—	—	436	179	662	421	1083
1884	9	11	78	106	24	20	149	131	—	—	452	219	712	487	1199
1885	9	10	124	146	27	23	141	140	—	—	472	248	773	567	1340
1886	9	8	100	114	24	28	127	124	—	—	432	281	692	555	2247

ГОДЫ.	Исповѣдывавшихся, но не причащавшихся.														
	Духовныхъ.		Военныхъ.		Статскихъ.		Купц., мѣщ., цех. и др. гор. сословій.		Дворовыхъ.		Крестьянъ.		ИТОГО.		
	М.	Ж.	М.	Ж.	М.	Ж.	М.	Ж.	М.	Ж.	М.	Ж.	М.	Ж.	Оба пола.
1840	—	—	—	—	—	—	—	—	—	—	—	—	—	—	—
1841	—	—	—	—	—	—	1	—	—	—	—	—	1	—	1
1842	—	—	—	—	—	—	—	—	—	—	—	—	—	—	—
1843	—	—	—	—	—	—	—	—	—	—	—	—	—	—	—
1844	—	—	—	—	—	—	—	—	—	—	—	—	—	—	—
1845	—	—	—	—	—	—	—	—	—	—	—	—	—	—	—
1846	—	—	—	—	—	—	—	—	—	—	—	—	—	—	—
1847	—	—	—	—	—	—	—	—	—	—	—	—	—	—	—
1848	—	—	—	—	—	—	—	—	—	—	—	—	—	—	—
1849	—	—	—	—	—	—	—	—	—	—	—	—	—	—	—
1850	—	—	—	—	—	—	—	—	—	—	—	—	—	—	—
1851	—	—	—	—	—	—	—	—	—	—	—	—	—	—	—
1852	—	—	—	—	—	—	—	—	—	—	—	—	—	—	—
1853	—	—	—	—	—	—	—	—	—	—	—	—	—	—	—
1854	—	—	—	—	—	—	—	—	—	—	—	—	—	—	—
1855	—	—	—	—	—	—	—	—	—	—	—	—	—	—	—
1856	—	—	—	—	—	—	—	—	—	—	—	—	—	—	—
1857	—	—	—	—	—	—	—	—	—	—	—	—	—	—	—
1658	—	—	—	—	—	—	—	—	—	—	—	—	—	—	—
1859	—	—	—	—	—	—	—	—	—	—	—	—	—	—	—
1860	—	—	—	—	—	—	—	—	—	—	—	—	—	—	—
1861	—	—	—	—	—	—	—	—	—	—	—	—	—	—	—
1862	—	—	—	—	—	—	—	—	—	—	—	—	—	—	—
1863	—	—	—	—	—	—	—	—	—	—	—	—	—	—	—
1864	—	—	—	—	—	—	—	—	—	—	—	—	—	—	—
1865	—	—	—	—	—	—	—	—	—	—	—	—	—	—	—
1866	—	—	—	—	—	—	—	—	—	—	—	—	—	—	—
1867	—	—	—	—	—	—	—	—	—	—	—	—	—	—	—
1868	—	—	—	—	—	—	—	—	—	—	—	—	—	—	—
1869	—	—	—	—	—	—	—	—	—	—	—	—	—	—	—
1870	—	—	—	—	—	—	—	—	—	—	—	—	—	—	—
1871	—	—	—	—	—	—	—	—	—	—	—	—	—	—	—
1872	—	—	—	—	—	—	—	—	—	—	—	—	—	—	—
1873	—	—	—	—	—	—	—	—	—	—	—	—	—	—	—
1874	—	—	—	—	—	—	—	—	—	—	—	—	—	—	—
1875	—	—	—	—	—	—	—	—	—	—	—	—	—	—	—
1876	—	—	—	—	—	—	—	—	—	—	—	—	—	—	—
1877	—	—	—	—	—	—	—	—	—	—	—	—	—	—	—
1878	—	—	—	—	—	—	—	—	—	—	—	—	—	—	—
1879	—	—	—	—	—	—	—	—	—	—	—	—	—	—	—
1880	—	—	—	—	—	—	—	—	—	—	—	—	—	—	—
1881	—	—	—	—	—	—	—	—	—	—	—	—	—	—	—
1882	—	—	—	—	—	—	—	—	—	—	—	—	—	—	—
1883	—	—	—	—	—	—	—	—	—	—	—	—	—	—	—
1884	—	—	—	—	—	—	—	—	—	—	—	—	—	—	—
1885	—	—	—	—	—	—	—	—	—	—	—	—	—	—	—
1886	—	—	—	—	—	—	—	—	—	—	—	—	—	—	—

3) По духовнымъ росписямъ, хра

щимся въ мѣстной церкви.

ГОДЫ.	Неисповѣдывавшихся.											
	Духовныхъ.						Военныхъ.					
	По малолѣтству.		По отлучкѣ и др. препятствіямъ.		По опущенію.		По малолѣтству.		По отлучкѣ и др. препятствіямъ.		По опущенію.	
	М.	Ж.	М.	Ж.	М.	Ж.	М.	Ж.	М.	Ж.	М.	Ж.
1793	1	2	—	—	—	—	9	6	—	—	—	—
1794	—	—	—	—	—	—	—	—	—	—	—	—
1795	2	2	—	—	—	—	5	5	—	—	—	—
1796	2	2	—	—	—	—	2	8	—	—	—	—
1797	4	1	—	—	—	—	3	8	—	—	—	—
1798	—	1	—	—	—	—	1	4	—	—	—	—
1799	3	1	—	—	—	—	1	4	—	—	—	—
1800	2	3	—	—	—	—	1	3	—	—	—	—
1801	3	2	—	—	—	—	1	3	—	—	—	—
1802	3	2	—	—	—	—	2	4	—	—	—	—
1803	3	2	—	—	—	—	2	3	—	—	—	—
1804	2	2	—	—	—	—	2	2	—	—	—	—
1805	2	3	—	—	—	—	2	2	—	—	—	—
1806	1	1	—	—	—	—	2	2	—	—	—	—
1807	1	2	—	—	—	—	1	2	—	—	—	—
1808	1	1	—	—	—	—	2	2	—	—	—	—
1809	2	1	—	—	—	—	1	2	—	—	—	—
1810	1	—	—	—	—	—	1	2	—	—	—	—
1811	1	1	—	—	—	—	1	2	—	—	—	—
1812	—	—	—	—	—	—	—	—	—	—	—	—
1813	—	1	—	—	—	—	6	6	—	—	—	—
1814	—	1	—	—	—	—	3	6	—	—	—	—
1815	1	1	—	—	—	—	5	5	—	—	—	—
1816	1	1	—	—	—	—	4	4	—	—	—	—
1817	1	1	—	—	—	—	4	6	—	—	—	—
1818	1	—	—	—	—	—	4	6	—	—	—	—
1819	1	1	—	—	—	—	2	7	—	—	—	—
1820	2	1	—	—	—	—	2	7	—	—	—	—
1821	3	1	—	—	—	—	3	5	—	—	—	—
1822	2	1	—	—	—	—	7	12	—	—	—	—
1823	2	1	—	—	—	—	9	10	—	—	—	—
1824	2	2	—	—	—	—	10	14	—	—	—	—
1825	2	1	—	—	—	—	9	11	—	—	—	—
1826	2	1	—	—	—	—	7	9	—	—	—	—
1827	1	2	—	—	—	—	2	5	—	—	—	—
1828	1	2	—	—	—	—	—	—	—	—	—	—
1829	—	3	—	—	—	—	—	1	—	—	—	—
1830	—	2	—	—	—	—	2	4	—	—	—	—
1831	—	2	—	—	—	—	2	3	—	—	—	—
1832	2	4	—	—	—	—	7	4	—	—	—	—
1833	3	3	—	—	—	—	3	5	—	—	7	18
1834	3	3	—	—	—	—	2	4	—	—	10	6
1835	3	2	—	—	—	—	2	8	—	—	11	16
1836	3	3	—	—	—	—	2	8	—	—	2	7
1837	—	3	—	—	—	—	—	—	—	—	—	—
1838	—	3	—	—	—	—	—	1	—	—	—	1
1839	1	2	—	—	—	—	—	—	—	—	—	—
1840	2	2	—	—	—	—	—	1	—	—	—	—
1841	3	2	—	—	—	—	—	—	—	—	—	—
1842	4	2	—	—	—	—	—	—	—	—	—	—

ГОДЫ.	Неисповѣдывавшихся.											
	Статскихъ.						Купцовъ, мѣщанъ, цеховыхъ, и др. городскихъ сословій.					
	По малолѣтству.		По отлучкѣ и др. препятствіямъ.		По опущенію.		По малолѣтству.		По отлучкѣ и др. препятствіямъ.		По опущенію.	
	М.	Ж.	М.	Ж.	М.	Ж.	М.	Ж.	М.	Ж.	М.	Ж.
1793	2	4	—	—	—	—	1	2	—	—	—	—
1794	—	—	—	—	—	—	—	—	—	—	—	—
1795	3	8	—	—	1	—	2	3	—	—	—	2
1796	3	5	—	—	—	—	1	1	—	—	—	—
1797	2	5	—	—	2	—	—	—	—	—	—	—
1798	3	4	—	—	2	—	1	3	—	—	—	1
1799	4	12	—	—	2	—	—	1	—	—	—	2
1800	4	10	—	—	—	—	—	2	—	—	—	2
1801	4	9	—	—	—	—	2	1	—	—	—	1
1802	6	7	—	—	—	—	2	—	—	—	—	—
1803	7	10	—	—	—	—	4	1	—	—	2	2
1804	8	7	—	—	—	—	3	2	—	—	1	2
1805	7	9	—	—	—	—	3	2	—	—	1	2
1806	4	5	—	—	—	—	2	4	—	—	1	2
1807	7	5	—	—	—	—	1	5	—	—	2	2
1808	6	3	—	—	—	—	—	6	—	—	1	2
1809	6	2	—	—	—	—	1	2	—	—	—	1
1810	6	4	—	—	—	—	2	2	—	—	2	2
1811	7	2	—	—	—	—	2	5	—	—	1	1
1812	—	—	—	—	—	—	—	—	—	—	—	—
1813	2	3	—	—	—	—	5	7	—	—	—	3
1814	6	3	—	—	—	—	10	7	—	—	3	2
1815	6	3	—	—	—	—	7	6	—	—	5	3
1816	5	3	—	—	—	—	11	5	—	—	3	2
1817	4	3	—	—	—	—	9	3	—	—	6	4
1818	3	3	—	—	—	—	10	4	—	—	3	2
1819	3	3	—	—	—	—	6	3	—	—	2	1
1820	3	4	—	—	—	—	12	15	—	—	3	3
1821	6	5	—	—	—	—	9	11	—	—	3	3
1822	8	7	—	—	—	—	9	13	—	—	3	3
1823	7	8	—	—	—	—	8	14	—	—	3	3
1824	6	8	—	—	—	—	9	11	—	—	3	3
1825	9	7	—	—	—	—	11	11	—	—	1	1
1826	9	10	—	—	—	—	9	12	—	—	2	1
1827	8	7	—	—	—	—	25	25	—	—	—	—
1828	11	19	—	—	—	—	21	21	—	—	—	—
1829	16	21	—	—	—	—	17	22	—	—	13	10
1830	18	16	—	—	—	—	23	18	—	—	2	—
1831	11	10	—	—	—	—	27	23	—	—	2	—
1832	9	9	—	—	22	9	50	36	—	—	180	77
1833	8	5	—	—	11	13	36	24	—	—	29	45
1834	9	4	—	—	12	6	33	30	—	—	104	60
1835	7	5	—	—	16	4	40	36	—	—	121	62
1836	10	6	—	—	18	8	35	30	—	—	96	38
1837	2	1	—	—	—	—	22	22	—	—	3	1
1838	—	1	—	—	—	1	15	15	—	—	10	7
1839	—	—	—	—	—	—	13	13	—	—	2	2
1840	—	—	—	—	—	—	11	13	—	—	—	—
1841	—	—	—	—	—	—	20	14	—	—	—	—
1842	—	—	—	—	—	—	7	13	—	—	3	—

3) По духовнымъ росписямъ, хра

ГОДЫ.	Не исповѣдывавшихся.											
	Духовныхъ.						Военныхъ.					
	По малолѣтству.		По отлучкѣ и др. препятствіямъ.		По опущенію.		По малолѣтству.		По отлучкѣ и др. препятствіямъ.		По опущенію.	
	М.	Ж.	М.	Ж.	М.	Ж.	М.	Ж.	М.	Ж.	М.	Ж.
1843	3	4	—	—	—	—	—	—	—	—	—	—
1844	3	4	—	—	—	—	—	—	—	—	—	—
1845	3	6	—	—	—	—	—	—	—	—	—	—
1846	3	6	—	—	—	—	—	—	—	—	—	—
1847	3	7	—	—	—	—	—	—	—	—	—	—
1848	3	7	—	—	—	—	—	—	—	—	—	—
1849	3	6	—	—	—	—	—	—	—	—	—	—
1850	4	7	—	—	—	—	—	—	—	—	—	—
1851	4	6	—	—	—	—	—	—	—	—	—	—
1852	2	5	—	—	—	—	—	—	—	—	—	—
1853	2	4	—	—	—	—	—	—	—	—	—	—
1854	1	3	—	—	—	—	—	—	—	—	—	—
1855	—	3	—	—	—	—	—	—	—	—	—	—
1856	1	3	—	—	—	—	—	—	—	—	—	—
1857	1	3	—	—	—	—	—	—	—	—	—	—
1858	2	1	—	—	—	—	1	4	—	—	—	—
1859	2	2	—	—	—	—	1	4	—	—	—	—
1860	1	1	—	—	—	—	—	3	—	—	—	—
1861	2	1	—	—	—	—	—	—	—	—	—	—
1862	2	2	—	—	—	—	—	—	—	—	—	—
1863	3	2	—	—	—	—	—	—	—	—	—	—
1864	3	1	—	—	—	—	2	3	—	—	—	—
1865	2	3	—	—	—	—	3	4	—	—	—	—
1866	2	4	—	—	—	—	2	3	—	—	—	—
1867	2	3	—	—	—	—	6	9	—	—	—	—
1868	1	3	—	—	—	—	8	9	—	—	—	—
1869	1	2	—	—	—	—	10	12	—	—	—	—
1870	1	3	—	—	—	—	12	4	—	—	—	—
1871	1	3	—	—	—	—	10	6	—	—	—	—
1872	1	3	—	—	—	—	10	6	—	—	—	—
1873	1	3	—	—	—	—	6	4	—	—	—	—
1874	1	2	—	—	—	—	8	10	—	—	—	—
1875	1	1	—	—	—	—	2	6	—	—	—	—
1876	—	1	—	—	—	—	4	9	—	—	—	—
1877	—	2	—	—	—	—	3	2	—	—	—	—
1878	4	2	—	—	—	—	4	—	—	—	—	—
1879	—	2	—	—	—	—	3	—	—	—	—	—
1880	—	2	—	—	—	—	5	2	—	—	—	—
1881	—	2	—	—	—	—	6	1	—	—	—	—
1882	—	1	—	—	—	—	6	4	—	—	—	—
1883	—	1	—	—	—	—	3	1	—	—	—	—
1884	—	—	—	—	—	—	5	2	—	—	—	—
1885	—	—	—	—	—	—	9	1	—	—	—	—
1886	—	—	—	—	—	—	8	2	—	—	—	—

нящимся въ мѣстной церкви.

дывавшихся.											
Статскихъ.						Купцовъ, мѣщанъ, цеховыхъ и др. городскихъ сословій.					
По малолѣтству.		По отлучкѣ и др. препятствіямъ.		По опущенію.		По малолѣтству.		По отлучкѣ и др. препятствіямъ.		По опущенію.	
М.	Ж.	М.	Ж.	М.	Ж.	М.	Ж.	М.	Ж.	М.	Ж.
—	—	—	—	—	—	17	16	—	—	4	—
—	—	—	—	—	—	—	1	—	—	2	1
—	—	—	—	—	—	1	4	—	—	4	2
—	—	—	—	—	—	2	4	—	—	3	2
—	—	—	—	—	—	—	2	—	—	1	1
—	—	—	—	—	—	—	1	—	—	1	1
—	—	—	—	—	—	—	1	—	—	—	—
—	—	—	—	—	—	—	1	—	—	1	—
—	—	—	—	—	—	3	3	—	—	3	—
—	—	—	—	—	—	4	5	—	—	3	1
2	1	—	—	—	—	4	2	—	—	1	1
2	1	—	—	—	—	5	6	—	—	3	—
2	—	—	—	—	—	3	—	—	—	4	2
2	3	—	—	—	—	12	10	—	—	—	—
2	4	—	—	—	—	13	11	—	—	—	—
1	—	—	—	—	—	44	20	—	—	—	—
—	—	—	—	—	—	45	18	—	—	—	—
—	—	—	—	—	—	24	21	—	—	—	—
—	—	—	—	—	—	20	17	—	—	—	—
—	—	—	—	—	—	20	17	—	—	—	—
—	—	—	—	—	—	35	15	—	—	—	—
—	—	—	—	—	—	30	10	—	—	—	—
—	—	—	—	—	—	35	20	—	—	—	—
—	—	—	—	—	—	38	22	—	—	—	—
—	—	—	—	—	—	22	18	—	—	—	—
—	—	—	—	—	—	25	16	—	—	—	—
—	—	—	—	—	—	26	17	—	—	—	—
—	—	—	—	—	—	28	7	—	—	—	—
—	—	—	—	—	—	20	7	—	—	—	—
—	—	—	—	—	—	20	7	—	—	—	—
—	—	—	—	—	—	40	14	—	—	—	—
—	—	—	—	—	—	26	17	—	—	—	—
3	5	—	—	—	—	11	8	—	—	—	—
2	6	—	—	—	—	13	8	—	—	—	—
1	1	—	—	—	—	6	9	—	—	—	—
1	1	—	—	—	—	13	6	—	—	—	—
2	5	—	—	—	—	11	7	—	—	—	—
3	3	—	—	—	—	18	22	—	—	—	—
2	4	—	—	—	—	22	21	—	—	—	—
3	6	—	—	—	—	23	28	—	—	—	—
—	4	—	—	—	—	22	26	—	—	3	—
—	2	—	—	—	—	19	27	—	—	—	—
—	2	—	—	—	—	24	28	—	—	—	—
—	2	—	—	—	—	20	24	—	—	—	—

3) По духовнымъ росписямъ, хра

ГОДЫ.	Неисповѣдны									
	Дворовыхъ.						Кресть			
	По малолѣтству.		По отлучкѣ и др. препятствіямъ.		По опущенію.		По малолѣтству.		По отлучкѣ и др. препятствіямъ.	
	М.	Ж.	М.	Ж.	М.	Ж.	М.	Ж.	М.	Ж.
1793	—	—	—	—	—	—	—	—	—	—
1794	4	4	—	—	—	—	1	2	—	—
1795	1	3	—	—	—	—	—	—	—	—
1796	1	4	—	—	—	—	—	—	—	—
1797	1	3	—	—	—	—	—	—	—	—
1798	2	4	—	—	—	—	—	—	—	—
1799	2	5	—	—	—	—	—	—	—	—
1800	2	4	—	—	—	—	—	—	—	—
1801	2	5	—	—	—	—	—	—	—	—
1802	3	4	—	—	—	—	—	—	—	—
1803	5	12	—	—	—	—	—	—	—	—
1804	5	10	—	—	—	—	—	—	—	—
1805	3	8	—	—	—	—	—	—	—	—
1806	4	2	—	—	—	—	—	—	—	—
1807	5	4	—	—	—	—	—	—	—	—
1808	1	2	—	—	—	—	—	—	—	—
1809	—	2	—	—	—	—	—	—	—	—
1810	1	1	—	—	—	—	—	—	—	—
1811	1	3	—	—	—	—	—	—	—	—
1812	—	—	—	—	—	—	—	—	—	—
1813	—	1	—	—	—	—	—	—	—	—
1814	—	—	—	—	—	—	—	—	—	—
1815	3	4	—	—	—	—	—	—	—	—
1816	5	5	—	—	—	—	—	—	—	—
1817	—	—	—	—	—	—	—	—	—	—
1818	—	1	—	—	—	—	—	—	—	—
1819	4	4	—	—	—	—	—	—	—	—
1820	2	6	—	—	—	—	—	—	—	—
1821	4	8	—	—	—	—	—	—	—	—
1822	3	11	—	—	—	—	—	—	—	—
1823	2	8	—	—	—	—	—	—	—	—
1824	2	4	—	—	—	—	—	—	—	—
1825	2	5	—	—	—	—	—	—	—	—
1826	2	6	—	—	—	—	—	—	—	—
1827	4	5	—	—	—	—	—	—	—	—
1828	11	10	—	—	—	—	—	—	—	—
1829	3	6	—	—	15	3	8	8	—	—
1830	4	6	—	—	—	—	2	4	—	—
1831	2	4	—	—	—	—	6	5	—	—
1832	2	3	—	—	69	28	—	—	—	—
1833	6	7	—	—	100	34	13	11	—	—
1834	—	—	—	—	—	—	—	—	—	—
1835	—	—	—	—	—	—	—	—	—	—
1836	—	—	—	—	—	—	—	—	—	—
1837	1	2	—	—	—	—	6	7	—	—
1838	3	2	—	—	31	1	9	7	—	—
1839	6	2	—	—	12	4	20	15	—	—
1840	—	1	—	—	—	—	10	1	—	—
1841	—	—	—	—	—	—	10	5	—	—
1842	2	4	—	—	—	—	3	2	—	—
1843	3	4	—	—	—	—	4	5	—	—
1844	—	—	—	—	—	—	—	—	—	—

нящимся въ мѣстной церкви.

в а в ш и х с я.										Число домовъ въ приходѣ.
янъ. По опущенію.		ИТОГО.			Раскольниковъ.		ВСЕГО.			
М.	Ж.	М.	Ж.	Оба пола.	М.	М.	М.	Ж.	Оба пола.	
—	—	13	14	27	—	—	88	94	182	9
—	—	5	6	11	—	—	95	67	162	9
1	—	15	23	38	—	—	97	94	191	9
—	—	9	20	29	—	—	108	112	220	9
—	—	12	17	29	—	—	102	98	200	9
—	—	9	17	26	—	—	92	96	188	9
1	—	13	25	38	—	—	106	113	219	9
2	—	11	24	35	—	—	117	120	237	9
1	—	13	21	34	—	—	102	107	209	9
—	—	16	17	33	—	—	107	106	213	11
—	—	23	30	53	—	—	129	144	273	11
1	—	22	25	47	—	—	112	115	227	12
1	—	19	26	45	—	—	104	124	228	12
1	—	15	16	31	—	—	101	108	209	12
1	—	18	20	38	—	—	104	112	216	12
1	—	12	16	28	—	—	108	113	221	12
1	—	11	10	21	—	—	95	102	197	11
1	—	14	11	25	—	—	96	101	197	11
—	—	13	14	27	—	—	96	103	199	11
—	—	—	—	—	—	—	—	—	—	—
1	—	14	21	35	—	—	150	151	301	10
1	—	23	19	42	—	—	151	146	297	10
1	—	28	22	50	—	—	204	185	389	14
1	—	30	20	50	—	—	227	187	414	14
1	—	25	17	42	—	—	154	141	295	13
1	—	22	16	38	—	—	198	133	331	13
1	—	19	19	36	—	—	304	163	467	13
1	—	25	36	61	—	—	328	173	501	13
1	—	29	33	62	—	—	406	193	599	13
1	—	33	47	80	—	—	433	228	661	13
1	—	32	44	76	—	—	454	216	670	13
1	—	33	42	75	—	—	425	204	629	13
1	—	35	36	71	—	—	433	202	635	13
1	—	32	39	71	—	—	453	187	640	13
—	—	40	44	84	66	62	595	335	930	13
—	—	44	52	96	55	57	603	328	931	13
6	3	78	77	155	56	68	621	412	1033	13
—	—	51	50	101	56	73	689	434	1123	13
—	1	50	48	98	49	69	557	383	940	13
—	—	331	170	501	49	50	1035	478	1513	13
67	18	283	183	466	47	73	5016	524	1540	11
—	—	173	113	286	37	56	811	474	1285	11
—	—	200	133	333	45	65	976	520	1496	12
—	—	166	100	266	29	43	1007	432	1429	12
—	—	34	36	70	29	42	577	312	889	12
19	4	87	43	130	34	47	817	402	1219	12
—	—	56	38	94	27	37	859	398	1257	12
—	—	23	18	41	25	36	941	289	1330	12
13	2	46	23	69	22	28	759	358	1117	12
8	2	27	23	50	14	20	713	350	1063	12
6	2	37	31	68	11	17	706	323	1029	11
5	2	10	8	18	10	17	787	351	1138	11

3) По духовнымъ росписямъ, хра

ГОДЫ.	Неисповѣдымые									
	Дворовыхъ.						Крестьянъ.			
	По малолѣтству.		По отлучкѣ и др. препятствіямъ.		По опущенію.		По малолѣтству.		По отлучкѣ и др. препятствіямъ.	
	М.	Ж.	М.	Ж.	М.	Ж.	М.	Ж.	М.	Ж.
1845	—	—	—	—	—	—	—	—	—	—
1846	—	—	—	—	—	—	—	—	—	—
1847	—	—	—	—	—	—	—	—	—	—
1848	—	—	—	—	—	—	—	—	—	—
1849	—	—	—	—	1	1	—	—	—	—
1850	—	—	—	—	—	—	1	1	—	—
1851	—	—	—	—	—	—	—	—	—	—
1852	—	—	—	—	—	—	—	—	—	—
1853	—	—	—	—	—	—	1	1	—	—
1854	—	—	—	—	—	—	—	—	—	—
1855	2	—	—	—	—	—	—	—	—	—
1856	2	—	—	—	—	—	3	6	—	—
1857	3	—	—	—	—	—	10	6	—	—
1858	2	—	—	—	—	—	21	24	—	—
1859	3	—	—	—	—	—	25	22	—	—
1860	4	—	—	—	—	—	20	26	—	—
1861	5	—	—	—	—	—	6	14	—	—
1862	5	—	—	—	—	—	6	14	—	—
1863	4	—	—	—	—	—	6	10	—	—
1864	—	—	—	—	—	—	26	23	—	—
1865	—	—	—	—	—	—	30	16	—	—
1866	—	—	—	—	—	—	45	19	—	—
1867	—	—	—	—	—	—	48	17	—	—
1868	—	—	—	—	—	—	45	30	—	—
1869	—	—	—	—	—	—	60	33	—	—
1870	—	—	—	—	—	—	17	7	—	—
1871	—	—	—	—	—	—	12	3	—	—
1872	—	—	—	—	—	—	12	3	—	—
1873		—	—	—	—	—	10	2	—	—
1874	—	—	—	—	—	—	10	20	—	—
1875	—	—	—	—	—	—	26	11	—	—
1876	—	—	—	—	—	—	15	13	—	—
1877	—	—	—	—	—	—	14	13	—	—
1878	—	—	—	—	—	—	15	16	—	—
1879	—	—	—	—	—	—	29	22	—	—
1880	—	—	—	—	—	—	44	27	—	—
1881	—	—	—	—	—	—	51	41	—	—
1882	—	—	—	—	—	—	46	42	—	—
1883	—	—	—	—	—	—	47	37	—	—
1884	—	—	—	—	—	—	34	22	—	—
1885	—	—	—	—	—	—	49	27	—	—
1886	—	—	—	—	—	—	34	24	—	—

нящимся въ мѣстной церкви.

Явившихся.					Раскольниковъ.		ВСЕГО.			Число домовъ въ приходѣ.
По опущенію.		ИТОГО.								
М.	Ж.	М.	Ж.	Оба пола.	М.	Ж.	М.	Ж.	Оба пола.	
4	--	12	12	24	11	10	688	322	1010	11
4	1	12	13	25	10	10	709	337	1046	11
7	1	11	11	22	8	7	642	299	941	11
2	—	6	9	15	8	6	626	337	963	11
2	2	6	10	16	8	4	711	342	1053	11
6	1	12	10	22	10	7	830	354	1184	11
1	—	11	9	20	10	7	628	331	959	11
1	1	10	12	22	8	6	949	460	1409	11
5	2	15	11	26	7	6	865	358	1223	11
5	2	16	12	28	11	9	663	343	1006	11
7	2	18	7	25	10	7	736	353	1089	11
2	1	22	23	45	13	8	647	373	1020	12
2	—	31	24	55	12	7	798	413	1211	11
2	—	74	49	123	17	11	866	472	1338	11
2	—	78	46	124	13	8	883	494	1377	11
2	—	51	51	102	13	7	887	477	1364	11
2	—	35	32	67	15	6	619	395	1214	11
2	—	35	33	68	12	5	833	406	1238	11
2	—	49	27	76	12	5	770	418	1188	11
2	—	63	37	100	12	5	792	408	1200	11
1	—	71	43	114	13	4	787	407	1194	11
1	—	88	48	136	12	4	853	424	1277	11
—	—	78	47	125	9	5	772	438	1210	11
—	—	79	58	137	11	8	802	444	1246	11
—	—	97	64	161	10	8	771	442	1213	11
—	—	58	21	79	10	8	810	432	1242	11
—	—	43	19	62	11	9	686	427	1113	10
—	—	43	19	62	10	8	709	405	1114	10
—	—	57	23	80	7	5	744	415	1159	10
—	—	45	49	94	1	3	674	391	1065	10
—	—	43	31	74	1	3	705	394	1099	10
—	—	34	37	71	1	3	656	428	1084	10
—	—	24	27	51	1	3	573	367	940	10
—	—	37	25	62	1	3	564	366	930	10
—	—	45	36	81	1	3	591	433	1024	10
—	—	70	46	116	1	3	711	481	1192	10
—	—	81	69	150	1	3	786	543	1329	10
—	—	78	81	159	1	3	774	538	1312	10
—	—	75	67	142	1	3	738	491	1229	10
—	—	58	53	111	1	3	771	543	1314	10
—	—	82	58	140	1	3	856	628	1484	10
—	—	62	52	114	1	3	755	610	1365	10

И) По метрическимъ книгамъ, хранящимся въ Московской Духовной Консисторіи и мѣстной церкви.

ГОДЫ.	Родившихся.							Умершихъ.							Браковъ.
	Законнорожденныхъ.		Незаконнорожденныхъ.		ИТОГО.			Естественною смертію.		Скоропостиж. и анатомирован.		ИТОГО.			
	М.	Ж.	М.	Ж.	М.	Ж.	Оба пола.	М.	Ж.	М.	Ж.	М.	Ж.	Оба пола.	
1757	3	5	—	—	3	5	8	6	3	—	—	6	3	9	2
1759	7	6	—	—	7	6	13	5	7	—	—	5	7	12	5
1765	7	4	—	—	7	4	11	4	3	—	—	4	3	7	4
1766	4	5	—	—	4	5	9	3	3	—	—	3	3	6	4
1767	6	3	—	—	6	3	9	6	4	—	—	6	4	10	3
1776	3	2	—	—	3	2	5	1	3	—	—	1	3	4	2
1777	3	3	—	—	3	3	6	2	1	—	—	2	1	3	4
1778	1	1	—	—	1	1	2	3	5	—	—	3	5	8	2
1779	3	2	—	—	3	2	5	—	1	—	—	—	1	1	1
1780	3	3	—	—	3	3	6	2	1	—	—	2	1	3	4
1781	4	2	—	—	4	2	6	1	1	—	—	1	1	2	1
1782	3	3	—	—	3	3	6	2	2	—	—	2	2	4	1
1783	4	2	—	—	4	2	6	—	3	—	—	—	3	3	1
1784	2	2	—	—	2	2	4	1	3	—	—	1	3	4	4
1785	4	2	—	—	4	2	6	2	—	—	—	2	—	2	2
1786	3	6	—	—	3	6	9	1	3	—	—	1	3	4	3
1787	5	2	—	—	5	2	7	—	2	—	—	—	2	2	5
1788	3	2	—	—	3	2	5	2	1	—	—	2	1	3	4
1789	3	5	—	—	3	5	8	1	—	—	—	1	—	1	3
1790	5	5	—	—	5	5	10	1	3	—	—	1	3	4	3
1791	6	5	—	—	6	5	11	2	1	—	—	2	1	3	2
1792	6	10	—	—	6	10	16	5	3	—	—	5	3	8	3
1793	6	6	—	—	6	6	12	2	4	—	—	2	4	6	5
1794	5	4	—	—	5	4	9	5	2	—	—	5	2	7	3
1795	6	6	—	—	6	6	12	2	3	—	—	2	3	5	6
1796	4	3	—	—	4	3	7	1	4	—	—	1	4	5	6
1797	5	7	—	—	5	7	12	3	2	—	—	3	2	5	7
1798	13	6	—	—	13	6	19	10	10	—	—	10	10	20	3
1799	18	12	—	—	18	12	30	16	7	—	—	16	7	23	4
1800	7	10	—	—	7	10	17	14	6	—	—	14	6	20	4
1801	12	3	—	—	12	3	15	18	9	—	—	18	9	27	3
1802	13	9	—	—	13	9	22	13	8	—	—	13	8	21	4
1803	15	14	—	—	15	14	29	21	8	—	—	21	8	29	1
1804	19	11	—	—	19	11	20	—	2	—	—	—	2	2	—
1805	15	14	—	—	15	14	29	27	7	—	—	27	7	34	9
1806	43	28	—	—	43	28	71	29	14	—	—	29	14	43	1
1807	30	31	—	—	30	31	61	26	4	—	—	26	4	30	6
1808	40	42	—	—	40	42	82	—	—	—	—	—	—	—	—
1809	47	63	—	—	47	63	110	20	24	—	—	20	24	44	7
1810	70	68	—	—	70	68	138	23	12	—	—	23	12	35	4
1811	71	98	—	—	71	98	169	25	11	—	—	25	11	36	7
1812	—	—	—	—	—	—	—	—	—	—	—	—	—	—	—
1813	8	3	—	—	8	3	11	20	8	—	—	20	8	28	1
1814	8	7	—	—	8	7	15	7	4	—	—	7	4	11	4
1815	24	15	—	—	24	15	39	21	14	—	—	21	14	35	3
1816	13	17	—	—	13	17	30	23	18	—	—	23	18	41	—
1817	14	16	—	—	14	16	30	18	16	—	—	18	16	34	2
1818	13	21	—	—	13	21	34	20	12	—	—	20	12	32	4
1819	14	18	—	—	14	18	32	23	11	—	—	23	11	34	4
1820	29	41	—	—	29	41	70	24	17	—	—	24	17	41	4

И) По метрическимъ книгамъ, хранящимся въ Московской Духовной Консисторіи и мѣстной церкви.

ГОДЫ.	Родившихся.							Умершихъ.							Браковъ.
	Законнорожденныхъ.		Незаконнорожденныхъ.		ИТОГО.			Естественною смертію.		Скоропостиж. и анатомирован.		ИТОГО.			
	М.	Ж.	М.	Ж.	М.	Ж.	Оба пола.	М.	Ж.	М.	Ж.	М.	Ж.	Оба пола.	
1821	79	97	—	—	79	97	176	29	14	—	—	29	14	43	7
1822	88	97	—	—	88	97	185	16	17	—	—	16	17	33	2
1823	29	26	109 [1]	98	138	124	262	34	15	—	—	34	15	49	6
1824	24	26	96	93	120	119	239	31	15	—	—	31	15	46	3
1825	25	31	84	74	109	105	214	34	28	—	—	34	28	62	1
1826	21	32	91	84	112	116	228	31	15	—	—	31	15	46	3
1827	15	21	47	52	62	73	135	18	24	—	—	18	24	42	4
1828	17	21	41	48	58	69	127	38	22	—	—	38	22	60	3
1829	28	33	33	43	61	76	137	36	24	—	—	36	24	60	5
1830	34	36	—	—	34	36	70	49	34	—	—	49	34	83	3
1831	44	13	—	—	44	13	57	20	16	—	—	20	16	36	11
1832	38	27	—	—	38	27	65	20	13	—	—	20	13	33	6
1833	52	57		—	52	57	109	27	22	—	—	27	22	49	7
1834	53	41	—	—	53	41	94	59	17	—	—	59	17	76	6
1835	30	25	—	—	30	25	55	33	16	—	—	33	16	49	11
1836	37	40	—	—	37	40	77	31	14	—	—	31	14	45	4
1837	13	24	—	—	13	24	37	14	15	—	—	14	15	29	9
1838	9	26	—	—	9	26	35	9	15	—	—	9	15	24	2
1839	22	31	—	—	22	31	53	20	20	—	—	20	20	40	4
1840	17	17	—	—	17	17	34	20	14	—	—	20	14	34	6
1841	17	14	—	—	47	14	31	20	13	—	—	20	13	33	2
1842	14	23	—	—	14	23	37	12	14	—	—	12	14	26	3
1843	18	14	—	—	18	14	32	9	11	—	—	9	11	20	7
1844	20	16	—	—	20	16	36	16	7	—	—	16	7	23	3
1845	18	24	—	—	18	24	42	11	7	—	—	11	7	18	9
1846	19	12 [2]	—	—	19	12	31	11	12	—	—	11	12	23	7
1847	21	16	1	3	22	19	41	12	7	—	—	12	7	19	4
1848	21	14	1	—	22	14	36	29	8	—	—	29	8	37	4
1849	12	30	2	—	14	30	44	8	13	—	—	8	13	21	3
1850	17	18	—	—	17	18	35	10	15	—	—	10	15	25	7
1851	21	19	—	—	21	19	40	16	18	—	—	16	18	34	11
1852	15	22	2	5	17	27	44	13	16	—	—	13	16	29	11
1853	20	22	1	2	21	24	45	15	23	—	—	15	23	38	9
1854	26	12	—	—	26	12	38	20	17	—	—	20	17	37	14
1855	11	13	3	1	24	14	38	15	8	—	—	15	8	23	6
1856	20	27	1	3	21	30	51	18	12	—	—	18	12	30	6
1857	24	19	2	4	26	23	49	18	13	2	—	20	13	33	3
1858	27	18	3	2	30	20	50	13	13	7	4	20	17	37	9
1859	12	20	—	2	12	22	34	13	10	35	11	48	21	69	3
1860	14	18	3	1	17	19	36	11	23	34	10	45	33	78	11
1861	18	18	3	2	21	20	41	6	12	46	13	52	25	77	10
1862	23	13	1	1	24	14	38	14	8	52	11	66	19	85	7
1863	20	17	4	2	24	19	43	13	14	67	27	80	41	121	5
1864	23	18	—	1	23	19	42	20	13	116	31	136	44	180	10
1865	21	18	1	1	22	19	41	18	14	115	33	133	47	180	9

[1]) Въ 1823—1829 гг. большой процентъ незаконнорожденныхъ приходился на родильный институтъ при Московскомъ Университетѣ.

[2]) 1846 г. крещена взрослая еврейка.

И) По метрическимъ книгамъ, хранящимся въ Московской Духовной Консисторіи и мѣстной церкви.

ГОДЫ.	Родившихся.							Умершихъ.							Браковъ.
	Законнорожденныхъ.		Не законнорожденныхъ.		ИТОГО.			Естественною смертію.		Скоропостиж. и анатомирован.		ИТОГО.			
	М.	Ж.	М.	Ж.	М.	Ж.	Оба пола.	М.	Ж.	М.	Ж.	М.	Ж.	Оба пола.	
1866	19	25	—	2	19	27	46	21	16	57	22	78	38	116	9
1867	18	13	1	—	19	13	32	11	15	13	3	24	18	42	10
1868	10	20	—	1	10	21	31	12	18	20	3	32	21	53	13
1869	18	17	3	3	21	20	41	18	15	37	9	55	24	79	8
1870	10	15	1	—	11	15	26	10	10	28	6	38	16	54	8
1871	22	17	5	1	27	18	45	17	8	26	7	43	15	58	8
1872	16	13	3	—	19	13	32	14	15	52	12	66	27	93	6
1873	14	16	2	1	16	17	33	21	29	33	9	54	38	92	7
1874	24	16	3	2	27	18	45	8	14	22	9	30	23	53	5
1875	20	16	3	2	23	18	41	15	18	29	6	44	24	68	7
1876	23	16	1	3	24	19	43	22	14	35	14	57	28	85	13
1877	14	18	4	3	18	21	39	7	11	42	12	49	23	72	9
1878	20	11	3	1	23	12	35	23	10	94	31	117	41	158	10
1879	16	29	5	2	21	31	52	16	14	88	35	104	49	153	22
1880	22	31	2	1	24	32	56	15	25	91	22	106	47	153	20
1881	29[1]	25	1	1	30	26	56	33	22	56	15	89	37	126	9
1882	20	22	1	2	21	24	45	13	16	64	21	77	37	114	9
1883	15[2]	15	1	—	16	15	31	15	18	65	23	80	41	121	12
1884	30	19	4	1	34	20	54	22	19	49	19	71	38	109	17
1885	22	20	1	6	23	26	49	18	12	41	21	59	33	92	9
1886	22	26	1	—	22	26	48	22	22	55	25	77	47	124	15

Въ вышеприведенной вѣдомости, въ графѣ «умершихъ», значатся скоропостижно умершіе и анатомированные въ Университетѣ. Эти послѣніе отпѣваемы были въ Георгіевской церкви безвозмездно, съ обоюднаго согласія настоятеля и ректора Университета и съ дозволенія епархіальнаго начальства отъ 7 ноября 1858 г, за № 2343 [3]. Въ настоящее же время священно—и—церковнослужители за отпѣва-

---

[1]) 1881 г. 14 марта были присоединены къ православной Церкви старообрядцы (супруги)—изъ поповцевъ, крестьяне Михайловской слободы—Семенъ Ивановъ и Пелагея Ермолаева.

[2]) 1883 г. 25 іюня крещенъ Турецкій подданный, прапорщикъ Султанъ Шахъ—Валитовъ—Галіевъ и нареченъ Сергіемъ, въ честь преп. о. Сергія Радонежскаго.

[3] См. въ Георгіевской церкви копію съ указа Москов. Духов. Консисторіи на имя мѣстнаго благочиннаго, Благовѣщенскаго, на Тверской, священника Афанасія Ефимовскаго.

ніе названныхъ умершихъ получаютъ ежегодно отъ Университета по 200 р. с.

Число приходскихъ домовъ съ 1829 г., съ обозначеніемъ сословій владѣльцевъ.

Годы.	Духовн.	Казенн.	Дворянск.	Купеческ.	Итого.
1829	3	1	1	9	14
1830	3	1	1	8	13
1831	3	1	1	8	13
1832	2	1	1	8	12
1833	2	1	1	8	12
1834	2	1	1	8	12
1835	3	1	2	7	13
1836	1	1	2	7	11
1837	2	1	2	7	12
1838	2	1	2	7	12
1839	2	1	2	7	12
1840	2	1	1	8	12
1841	2	1	2	7	12
1842	2	1	2	7	12
1843	2	1	1	8	12
1844	2	1	1	8	12
1845	2	1	1	8	12
1846	2	1	1	8	12
1847	2	1	1	8	12
1848	2	1	1	8	12
1849	2	1	1	8	12
1850	2	1	1	8	12
1851	2	1	1	8	12
1852	2	1	1	8	12
1853	2	1	2	7	12
1854	2	1	2	7	12
1855	2	1	2	7	12
1856	2	1	2	7	12
1857	1	1	2	7	11
1858	1	1	2	7	11
1859	1	1	2	7	11
1860	1	1	2	7	11
1861	1	1	3	6	11

1862	1	1	3	6	11
1863	1	1	3	6	11
1864	1	1	3	6	11
1865	1	1	3	6	11
1866	1	1	3	6	11
1867	1	1	3	6	11
1868	1	1	3	6	11
1869	1	1	3	6	11
1870	2	—	3	6	11
1871	2	—	3	6	11
1872	2	—	2	7	11
1873	2	—	3	6	11
1874	2	—	3	6	11
1875	2	—	3	6	11
1876	2	—	3	6	11
1877	2	—	3	6	11
1878	2	—	3	6	12
1879	2	—	3	6	11
1880	2	—	3	6	11
1881	2	—	3	6	11
1882	2	—	3	6	11
1883	2	—	3	6	11
1884	2	—	3	6	11
1885	2	—	3	6	11
1886	2	—	3	6	11

О продавцахъ и покупателяхъ домовъ въ Георгіевскомъ приходѣ между 1737 и 1777 годами.

Годъ, въ которомъ сост. продажа.	ПРОДАВЦЫ.	ПОКУПАТЕЛИ.	На какой землѣ находился домъ.	Сумма, за которую проданъ домъ.	
				Р.	К.
1737	1. Княгиня-вдова Марья Ѳедоровна Куракина [1]).	Генералъ-лейтенантъ Ив. Ѳедоровичъ Барятинскій.	На бѣлой.	2300	—
1741	2. Купецъ Голутвинской слободы 3-й гильдіи Степанъ Логиновъ сынъ Чалбушевъ [2]).	Копеистъ Московской Губернской Канцеляріи Степанъ Григорьевъ сынъ Григорьевъ.	На стрѣлецкой.	40	—
1743	3. Священникъ Рождественскаго собора, что вверху во дворцѣ Иванъ Петровъ [3]).	Купцы 1-й гильдіи Василій, Осипъ и Иванъ дѣти Силины.	На бѣлой.	125	—
„	4. Артиллеріи воротникъ Лука Терентьевъ [4]).	Посадскій человѣкъ города Дмитрова Алексѣй Михайловъ сынъ Кошехлебовъ.	На наемной священнической ц. Георгія.	20	—
1744	5. Вдова купца Напрудной слободы Стефанида Владимірова Масленикова [5]).	Солдатъ лейбъ-гвард. Преображенскаго полка Исай Ѳадѣевъ сынъ Сосновскій.	На наемной— г. Нелединскаго Мелецкаго.	5	—
„	6. Вдова секретаря Анна Степанова Бѣляева [6]).	Московскіе купцы Василій, Осипъ и Иванъ дѣти Силины.	На бѣлой.	1300	—
„	7. Купецъ 2-й гильдіи Иванъ Карповъ сынъ Рубиловъ [7]).	Вахмистръ Государственной Юстицъ-коллегіи Тихонъ Косминъ сынъ Косминъ.	На наемной землѣ—г. А. Ю. Нелединскаго-Мелецкаго.	3	—
1745	8. Секретарь Дворцовой Конторы Михаилъ Аѳанасьевъ сынъ Усталковъ [8]).	Московскій купецъ Котельной слободы Василій Вонифатіевъ сынъ Нехорошевъ.	На оброчной вѣдомства Оружейной Палаты.	350	—
1747	9. Вахмистръ Государственной Юстицъ-Коллегіи Тихонъ Косминъ сынъ Косминъ [9]).	Рѣщикъ Монетнаго двора Самойла Юдинъ сынъ Юдинъ	На наемной— г. А. Ю. Нелединскаго-Мелецкаго.	3	—
„	10. Купецъ Гончарной слободы Иванъ Ильинъ сынъ Крыловъ [10]).	Вахмистръ Госуд. Юстицъ-Коллегіи Тихонъ Косминъ сынъ Косминъ.	На наемной церковной— ц. Георгія.	5	—

[1]) Арх. М. Юст., Юстицъ-Коллегіи кн. 473, л. л. 59—61.
[2]) См. Тамъ же, кн. 480, л. л. 335—336.
[3]) Тамъ же, кн. 483, л. л. 970—971.
[4]) Тамъ же, кн. 484, л. л. 1398—1400.
[5]) Тамъ же, кн. 485, л. 1254.
[6]) Тамъ же, кн. 487, л. л. 1078—1080.
[7]) Тамъ же, кн. 487, л. л. 571 и 572.
[8]) Тамъ же, кн. 487, л. л. 33—36.
[9]) Тамъ же, кн. 490, л. 708.
[10]) Тамъ же, кн. 490, л. 663.

О продавцахъ и покупателяхъ домовъ въ Георгіевскомъ приходѣ между 1737 и 1777 годами.

Годъ, въ которомъ сост. продажа.	ПРОДАВЦЫ.	ПОКУПАТЕЛИ.	На какой землѣ находился домъ.	Сумма, за которую продавъ домъ.	
				Р.	К.
„	11. Вдова подпоручика князя Алексѣя Ивановича Голицына, княгиня Дарья Васильева [1]).	Жена стряпчаго Вотчинной Конторы И. А. сына Авдулина, Авдотья Петрова.	На бѣлой.	200	—
„	12. Протоколистъ Московской Губернской Канцеляріи Степанъ Григорьевъ сынъ Григорьевъ [2]).	Пономарь Спасской церкви, что во дворцѣ вверху на Сѣняхъ, Петръ Спиридоновъ.	„	15	—
1749	13. Посадскій человѣкъ города Дмитрова Алексѣй Михайловъ сынъ Кашехлебовъ [3]).	Купецъ 2-й гильдіи Петръ Григорьевъ сынъ Седѣльниковъ.	На наемной церковной.	130	—
„	14. Купецъ Напрудной слободы Андрей Якимовъ [4]).	Консистъ Правительствующаго Сената Василій Лукинъ сынъ Елгозинъ.	На наемной г. Нелединскаго-Мелецкаго.	20	—
1749	15. Священникъ Георгіевской церкви Алексѣй Антоновъ [5]).	Купецъ 1-й гильдіи Василій Вонифатіевъ сынъ Нехорошевъ.	„	80	—
1750	16. Вахмистръ Государст. Юстицъ—Коллегіи Тихонъ Косминъ [6]).	Канцелярист Госуд. Юстицъ—Коллегіи Петръ Ивановъ сынъ Привиловъ.	На церковной.	5	—
1753	17. Дьячекъ Казанскаго собора Спиридонъ Дементьевъ [7]).	Жена купца 2 гильдіи В. Ларіонова, Дарья Андреева.	На стрѣлецкой.	50	—
1754	18. Истопникъ Оружейной Палаты Василій Ивановъ Оконишниковъ [8]).	Пономарь Черниговскаго собора Алексѣй Емельяновъ.	На наемной г. А. Ю. Нелединкаго-Мелец.	12	—
„	19. Канцелярист Госуд. Юстицъ — Коллегіи Петръ Ивановъ сынъ Привиловъ [9]).	Священникъ Рождественскаго собора, что во дворцѣ въ Сѣняхъ, Ѳеоктистъ Гавриловъ.	На церковной.	7	—
„	20 Купеческая жена Мѣщанской слободы Дарья Андреева [10]).	Купецъ Иванъ Михайловъ сынъ Батыкинъ.	„	50	—
„	21. Купецъ Дмитріевской	Купецъ 2-й гильдіи Иванъ	На оброчной	20	—

[1]) Арх. М. Юст., Юст.—Кол. кн. 490, л. л. 316 и 317.
[2]) Тамъ же, кн. 490, л. 190.
[3]) Тамъ же, кн. 492 л. л. 1147 и 1148.
[4]) Тамъ же, кн. 492, л. 1045.
[5]) Тамъ же, кн. 492, л. 701.
[6]) Тамъ же, кн. 494, л. л. 834 и 835.
[7]) Тамъ же, кн. 497 л. л. 327 и 328.
[8]) Тамъ же, кн. 499, л. л. 1054 и 1055.
[9]) Тамъ же, кн. 499, л. л. 871—873.
[10]) Тамъ же, кн. 499, л. л. 830—833.

О продавцахъ и покупателяхъ домовъ въ Георгіевскомъ приходѣ между 1737 и 1777 годами.

Годъ, въ которомъ сост. продажа.	ПРОДАВЦЫ.	ПОКУПАТЕЛИ.	На какой землѣ находился домъ.	Сумма, за которую проданъ домъ.	
				Р.	К.
	полусотни 3-й гильдіи Иванъ Ильинъ сынъ Викторовъ [6]).	Михайловъ сынъ Батыкинъ.	стрѣлецкой.		
„	22. Московскій купецъ 2 гильдіи Антипъ Ивановъ сынъ Мелинковъ [2]).	Купецъ 2-й гильдіи Иванъ Михайловъ сынъ Батыкинъ.	„	200	—
1755	23. Московскій купецъ 2-й гильдіи Иванъ Михайловъ сынъ Батыкинъ [3]).	Регистраторъ Крикст-Комиссаріата Алексѣй Гавриловъ сынъ Смагинъ.	На стрѣлецкой.	10	—
„	24. Московскій купецъ 1-й гильдіи Андрей Аѳанасьевъ, сынъ Свѣшниковъ [4]).	Рацгеръ Главнаго Магистрата Ефимъ Дмитріевъ сынъ Струговщиковъ.	На стрѣлецкой.	50	—
1759	25. Вдова пономаря Низположенской, на Донской улицѣ, церкви, Козьмы Дмитріева, Прасковья Иванова [5]).	Студентъ Иконоспасской Греко-Латинской Академіи Иванъ Аѳанасьевъ.	На стрѣлецкой.	15	—
1760	26. Канцелярист Суднаго Приказа, Иванъ Ѳедоровъ сынъ Замятнинъ [6]).	Діаконъ большаго Успенскаго собора Иванъ Косминъ.	На наемной г. А. Ю. Мелединскаго-мелец.	20	—
1761	27. Московскій купецъ 2-й гильдіи Иванъ Михайловъ сынъ Батыкинъ [7]).	Секретарь Главнаго Комиссаріата Алексѣй Гавриловъ сынъ Смагинъ.	На стрѣлецкой-оброчной.	200	—
1763	28. Купецъ 1-й гильдіи Ѳедоръ Ивановъ сынъ Ивановъ [8]).	Московскій 2-й гильдіи купецъ Ѳедоръ Ивановъ сынъ Чичеринъ.	На бѣлой.	290	—
„	29. Московскій купецъ 2-й гильдіи Георгій Васильевъ сынъ Нехорошевъ [9]).	Діаконъ Архангельскаго собора Василій Гавриловъ.	На землѣ вѣдомства оружейной Палаты.	600	—
1763	30. Священникъ ц. Георгія Петръ Іоанновъ [10]).	Солдатъ Московскаго гарнизона Коломенскаго полка.	На церковной.	22	—
1764	31. Студентъ Иконоспасской Греко-Латинской Академіи Иванъ Аѳанасьевъ [11]).	Сержантъ лейбъ-гвардіи Измайловскаго полка.	На стрѣлецкой-оброчной.	100	—
1767	32. Аудиторъ Черниговъ-	Солдатъ-служитель Уни-	„	—	—

[1]) Тамъ же, кн. 499, л. л. 273 и 274.
[2]) Тамъ же, кн. 499, л. л. 130 и 131.
[3]) Тамъ же, кн. 500, л. л. 1266 и 1267.
[4]) Тамъ же, кн. 500, л. л. 376—378.
[5]) Тамъ же, кн. 505, л. л. 780 и 781.
[6]) Тамъ же, кн. 510, л. 631.
[7]) Тамъ же, кн. 500, л. л. 1266 и 1267.
[8]) Тамъ же, кн. 509, л. л. 79 и 80.
[9]) Тамъ же, кн. 510, л. 304.
[10]) Тамъ же, кн. 510, л. л. 183—184.
[11]) Тамъ же, кн. 512. л. л. 98—100

О продавцахъ и покупателяхъ домовъ въ Георгіевскомъ приходѣ между 1737 и 1777 годами.

Годъ, въ которомъ сост. продажа.	ПРОДАВЦЫ.	ПОКУПАТЕЛИ.	На какой землѣ находился домъ.	Сумма, за которую продан домъ.	
				Р.	К.
	скаго пѣхотнаго полка Иванъ Григорьевъ сынъ Волковъ [1]).	верситета Никита Семеновъ.			
1768	33. Подпоручикъ Степанъ Даниловъ сынъ Стромиловъ [2]).	Каммергеръ Александръ Юрьевичъ сынъ Нелединскій-Мелецкій.	На бѣлой.	500	—
„	34. Купецъ 1-й гильдіи Андрей Аѳанасьевъ сынъ Свѣшниковъ [3]).	Купецъ 1-й гильдіи Дмитрій Родіоновъ сынъ Аленевъ.	На бѣлой.	800	—
„	35. Купецъ 2-й гильдіи Ѳедоръ Ивановъ сынъ Чичеринъ большой [4]).	а) Купецъ г. Юрьева польскаго Иванъ Сергѣевъ сынъ Меншиковъ б) Вдова секретаря Марѳа Максимова Волкова.	На бѣлой.	400	—
1769	36. Московскій купецъ 1-й гильдіи Дмитрій Родіоновъ сынъ Аленевъ [5]).	Волоколамскій 1-й гильдіи купецъ Ерофей Артемьевъ сынъ Акутинъ.	На бѣлой.	2000	—
1769	37. Солдатъ - служитель Университета Никита Семеновъ сынъ Нащокинъ [6]).	Московскій 2-й гильдіи купецъ Петръ Васильевъ сынъ Васильевъ.	На церковной землѣ ц. Георгія.	100	—
„	38, Солдатская вдова Анна Сергеева Карытова [7]).	Вдова-купчиха 3-й гильдіи Пелагея Кириллова Падашевникова.	На церковной-священнической	20	—
1773	39. Коллежскій ассесоръ Григорій Дороѳѣевъ сынъ Ивашкинъ [8]).	Императорскій Московскій Университетъ.	На бѣлой.	550	—
1776	40. Купеческая дочь Анна Петрова Васильева [9])	Секретарь штаба графа Петра Александровича Румянцева-Задунайскаго, Михаилъ Алексѣевъ сынъ Замятнинъ.	На церковной.	400	—
1777	41. Секретарь штаба графа П. А. Румянцева—Задунайскаго Михаилъ Алексѣевъ сынъ Замятнинъ [10]).	Подканцеляристъ Правительствующ. Сената Петръ Ивановъ сынъ Рышковъ.	На церковной-наемной.	500	—

---

[1]) Тамъ же, кн. 515, л. 10.

[2]) Тамъ же, кн. 516 л. л. 55 и 56.

[3]) Тамъ же, кн. 516, л. л. 76 и 77.

[4]) Тамъ же, кн. 517, л. л. 865 и 866. Домъ г. Чичерина не проданъ былъ, а заложенъ И. С. Меньшикову; еще въ той же книгѣ, л. 1057—1060.

[5]) Тамъ же, кн. 518, л. л. 185 и 186. Домъ заложенъ былъ за 2000 р.

[6]) Тамъ же, кн. 518, л. л. 418 и 419.

[7]) Тамъ же, кн. 518, л. л. 446 и 447.

[8]) Тамъ же, кн. 522, л. л. 267 и 268.

[9]) Тамъ же, кн. 524, л. л. 96 и 97.

[10]) Тамъ же, кн. 226, л. л. 213—215; по Упр. Благоч. вяз. 284, д. 5355, л. 131—135.

Вышеозначенный списокъ продавцовъ и покупателей домовъ составленъ на основаніи купчихъ крѣпостей, содержащихся въ рукописяхъ Государственной Юстицъ-Коллегіи. Въ этихъ купчихъ отчетливо обозначена мѣра земли подъ домами и надворными строеніями и поименованы лица, проживавшія въ сосѣдствѣ.

Вотъ самыя купчія:

1. «Лѣта 1737 генваря въ 31 день тайнаго дѣйствительнаго совѣтника генерала-маіора лейбъ-гвардіи подполковника и кавалера князь Бориса Ивановича Куракина жена его вдова княгиня Марья Ѳедорова дочь, въ родѣ своемъ непослѣдняя, продала она княгиня Марья генералу-лейтенанту и кавалеру князь Ивану Ѳедоровичу Борятинскому и наслѣдникомъ ево дворъ свой въ Москвѣ, въ Бѣломъ городѣ, въ приходѣ церкви великомученика Георгія, что на Красной горкѣ, межъ Тверской—Никитцкой улицъ на бѣлой землѣ по писцовымъ переписнымъ всѣмъ книгамъ по старымъ межамъ по владѣнію своему и на немъ съ каменнымъ и деревяннымъ строеніемъ и съ садомъ и при немъ имѣющеюся церковію, а та церковь построена на приходцкой церкви отцомъ её и въ ней со всякою церковною утварью, со святыми образами, что нынѣ на лицо есть, кромѣ люцкихъ собственныхъ покоевъ и чулановъ; а взяла она княгиня Марья у него князь Ивана за оной свой дворъ со всѣмъ вышеписаннымъ денегъ 2300 рублевъ; а тотъ её дворъ въ межахъ: посторонь князь Ивана Алексѣевича Голицына, что нынѣ владѣетъ сынъ ево князь Алексѣй, по другую сторону князь Никиты Ивановича Репнина, а нынѣ во владѣніи за внукомъ ево князь Сергіемъ Ивановымъ сыномъ Репнинымъ; а позади того двора Проѣзжей переулокъ, что съ Тверской улицы на Никицкую; а мѣрою въ томъ дворѣ въ трехъ-аршинную указную сажень отъ воротъ до Леонтьевского переулка 50 саж., а по другой сторонѣ вдоль же 41 саж., а поперегъ въ переднемъ концѣ 3 саж., а въ заднемъ концѣ по переулку 39 саж. Къ той купчей она продавица княгиня Марья сама и свидѣтели: генералъ Григорей Петровъ сынъ Чернышевъ, Каморъ-Коллегіи совѣтникъ Иванъ Мартыновъ сынъ Голохвастовъ, гвардіи капитанъ-лейтенантъ князь Иванъ княжъ Петровъ сынъ Дашковъ, подполковникъ Борисъ Тимоѳеевъ сынъ Ямиской, Коллегіи иностранныхъ дѣлъ ассесоръ Семенъ Ивановъ сынъ Ивановъ, Вотчинной Коллегіи президентъ Александръ Тимоѳеевъ сынъ Ржевской, ассесоръ Семенъ Григорьевъ сынъ Кирѣевъ, генералъ-провіантмейстеръ лейтенантъ Григорей Матвѣевъ сынъ Кисловской, Государственной Юстицъ-Коллегіи асессоръ Александръ Ивановъ сынъ Панинъ, полевой артилеріи капитанъ Матвѣй Андреевъ сынъ Толстой,

асессоръ Иванъ Ивановъ сынъ Топильской, полковникъ Иванъ Семеновъ сынъ Пашковъ, порутчикъ Гаврила Кириловъ сынъ Воековъ, отъ флота-капитанъ князь Иванъ княжъ Алексѣевъ сынъ Урусовъ руки приложили. Писалъ и записалъ Яковъ Обловъ, запрещенія нѣтъ; на подлинной купчей помѣта такова: совершить по указу, секретарь Иванъ Протопоповъ. Пошлинъ 230 рублевъ, отъ письма 2 рубли 30 коп., отъ записки 10 коп., на расходъ рубль 16 коп. одна четверть принялъ и совершилъ Антонъ Протопоповъ генваря въ 31 день. Къ сей запискѣ маіоръ князь Александръ княжъ Ивановъ сынъ Борятинской, по приказу отца своево генерала-лейтенанта князь Ивана Ѳедоровича, руку приложилъ. Къ сей запискѣ вдова княгиня Марья княжъ Ѳедорова дочь Куракина руку приложила и купчую къ себѣ взяла того жъ числа.» (Юстицъ-Колл. кн. 473, л. 59—61).

2. «Лѣта 1741 іюня въ 6 день Голутвинной слободы 3-й гильдіи купецъ Степанъ Логиновъ сынъ Чалбушевъ, въ родѣ своемъ непослѣдней, продалъ онъ Степанъ Московской Губернской Канцеляріи копеисту Степану Григорьеву сыну Григорьеву и женѣ ево и дѣтямъ впрокъ безповоротно купленой дворъ свой на стрѣлецкой оброчной землѣ со всякимъ строеніемъ, а именно строенія: изба съ сѣньми, на сѣняхъ чердакъ, чуланъ рубленой мшеной, на дворѣ сарай досками забранъ съ улицы, кромѣ строенія, которое имѣетца на томъ моемъ дворѣ жильца Дмитревской полусотни Михаила Гаврилова сына Буренкова, который дворъ имѣетца за Воскресенскими вороты, въ Бѣломъ городѣ, въ приходѣ церкви Георгія страстотерпца, что словетъ на Красной горкѣ; а мѣрою подъ тѣмъ ево дворомъ той стрѣлецкой оброчной земли поперечнику 4 сажени съ аршиномъ, длиннику 13 саж. а въ межахъ тотъ ево дворъ—по одну сторону дворъ собора Казанскія Пресвятыя Богородицы, что у Воскресенскихъ воротъ, дьячка Спиридона Дементьева, а по другую сторону дворъ же Рожественского собора, что во дворцѣ вверху на Сѣняхъ, протопопа Ивана Семенова; а взялъ онъ Степанъ у него Степана Григорьева за тотъ свой дворъ съ строеніемъ денегъ 40 рублевъ. Къ той купчей церкви Леонтія епископа Ростовскаго чюдотворца, что на Успенскомъ врашкѣ, въ Бѣломъ городѣ, священникъ Матвѣй Борисовъ вмѣсто означеннаго продавца сына своего духовнаго Степана Чалбушева, по ево прошенію, Садовой большой слободы Иванъ Евдокимовъ сынъ Духанинъ ручалъ, 2-й гильдіи Садовой большой слободы купецъ Иванъ Григорьевъ сынъ Соколовъ вмѣсто порутчика 2-й гильдіи Алексѣевской слободы купца Николая Дементьева сына Зеркальникова, что онъ ручалъ, и свидѣтели Московской Губернской Кан-

целяріи канцелярист Александръ Дмитріевъ сынъ Дмитріевъ, той же Канцеляріи подканцелярист Иванъ Никитинъ сынъ Худяковъ, той же Канцеляріи копеистъ Василій Григорьевъ сынъ Булгаковъ руки приложили. Писалъ и записалъ подъячей Иванъ Петровъ. Запрещенія нѣтъ. Пошлинъ 4 руб., отъ письма 10 коп., отъ записки 3 коп., на расходъ 2 коп. 1 четверть принялъ и совершилъ надсмотрщикъ Прохоръ Благодацковъ іюня въ 6 день. Къ сей запискѣ коммиссіи о питейныхъ компанейщикахъ подканцелярист Андрей Григорьевъ сынъ Нечаевъ вмѣсто купца Степана Логинова сына Чалбушева, по ево прошенію, руку приложилъ и купчую онъ къ себѣ взялъ того жъ числа. Къ сей запискѣ Московской Губернаменской Канцеляріи копеистъ Степанъ Григорьевъ руку приложилъ.» (Юст.-Колл., кн. 480, л. 335 и 336).

3. «Лѣта 1743 августа въ 18 день Рожественского собору, что въ верху во Дворцѣ, священникъ Иванъ Петровъ сынъ, въ родѣ своемъ непослѣдней, продалъ онъ 1-й гильдіи купцамъ Василью, Осипу, Ивану Григорьевымъ дѣтемъ Силинымъ и женамъ ихъ, и дѣтямъ, и наслѣдникомъ ихъ впрокъ безповоротно дворъ свой со всякимъ дворовымъ и хоромнымъ строеніемъ, что какова строенія на томъ ево дворѣ по сію купчую есть, на бѣлой землѣ, за Воскресенскими вороты, въ Бѣломъ городѣ, межъ Тверской и Никицкой улицъ, въ приходѣ церкви великомученика Георгія, что словетъ на Красной горкѣ; а въ межахъ тотъ ево дворъ посторонь подлѣ двора ихъ же купцовъ Силиныхъ, а по другую сторону секретаря Макара Степанова сына Бѣляева, а мѣрою того ево двора земли поперечнику по улицѣ 6 сажень съ аршиномъ, въ длину двора 13 саж., въ заднемъ концѣ 7 сажень безъ трехъ четвертей; а взялъ онъ священникъ Иванъ у нихъ Василья, Осипа, Ивана Силиныхъ, за тотъ свой дворъ и съ строеніемъ денегъ 125 рублевъ. Къ той купчей онъ продавецъ священникъ Іоаннъ Петровъ сынъ самъ руку приложилъ и порутчики церкви великомученицы Екатерины, что вверху, священникъ Гавріилъ Ѳедоровъ ручалъ, церкви Живоначальные Троицы, что въ Старыхъ Садѣхъ, діяконъ Іяковъ Исаевъ ручалъ и свидѣтели 3-й гильдіи Кузнецкой слободы Яковъ Ѳедосѣевъ сынъ Табалинъ, Государственной Юстицъ-Коллегіи канцелярист Игнатей Ивановъ сынъ Сахаровъ, той же Коллегіи подканцелярист Дмитрей Тимоѳеевъ сынъ Калининъ руки приложили. Купчую писалъ и записалъ подъячей Иванъ Петровъ, запрещенія нѣтъ. Пошлинъ 12 рублевъ 50 копѣекъ, отъ письма 15, отъ записки 5, на расходъ 6 коп. двѣ четверти принялъ и совершилъ Петръ Кроминъ августа въ 18 день. Къ сей запискѣ

священникъ Іоаннъ Петровъ руку приложилъ и купчую къ себѣ взялъ того жъ числа. Къ сей запискѣ 1-й гильдіи купецъ Осипъ Силинъ руку приложилъ. Къ сей запискѣ 1-й гильдіи Ефимъ Струговщиковъ, вмѣсто той же гильдіи купцовъ Василья да Ивана Григорьевыхъ дѣтей Силиныхъ, по ихъ прошенію, руку приложилъ.» (Юст.-Колл. кн. 483, л. 970 и 971).

4. «Лѣта 1743 ноября въ 23 день артиллеріи воротникъ Лука Терентьевъ, въ родѣ своемъ непослѣдней, продалъ онъ Лука города Дмитріева посацкому человѣку Алексѣю Михайлову сыну Кошехлебову и женѣ ево и дѣтемъ впрокъ безповоротно каменную палатку съ деревянными сѣньми и съ чердакомъ и со всякою того двора городьбою, которое строеніе каменное и деревянное, все ветхое, за Воскресенскими вороты, въ Бѣломъ городѣ, въ приходѣ церкви у Георгія, что на Красной горкѣ, на наемной землѣ, которая отдаетца въ наемъ тоя церкви отъ священника Алексѣя Антонова; взялъ онъ Лука у него Алексѣя за то свое каменное и деревянное строеніе денегъ 20 рублевъ. Къ той купчей церкви великомученика Георгія, что на Красной горкѣ, іерей Алексѣй Антоновъ, вмѣсто продавца сына своего духовнаго Луки Терентьева, руку приложилъ, Московской Типографіи батыщикъ Гаврила Лукинъ сынъ ручалъ, Гончарной слободы Иванъ Арефьевъ ручалъ и свидѣтели 2-й гильдіи Василій Егоровъ сынъ Огородниковъ, Правительствующаго Сената учрежденной роты солдатъ Стефанъ Дмитріевъ руки приложили. Купчую писалъ и записалъ Алексѣй Ѳедоровъ. Запрещенія нѣтъ. Пошлинъ 2 рубли, отъ письма 10 коп., отъ записки 3 коп., на расходъ копейка одна четверть принялъ и совершилъ Петръ Кроминъ ноября въ 23 день. Къ сей запискѣ Московской Типографіи батыщикъ Гаврила Лукинъ, вмѣсто отца своего роднаго Луки Терентьева, по ево велѣнію, руку приложилъ, и купчую онъ къ себѣ взялъ того жъ числа. Къ сей запискѣ купецъ Алексѣй Михайловъ сынъ Кошехлебовъ руку приложилъ.» (Юст.-Колл., кн. 481, л. 1398—1400).

5. «Лѣта 1744 октября въ 18 день Напрудной слободы купца Михаила Семенова сына Масленикова жена его вдова Стефанида Володимірова дочь, въ родѣ своемъ непослѣдняя, продала она Стефанида лейбъ-гвардіи Преображенскаго полку солдату Исаю Ѳадѣеву сыну Сосновскому и женѣ его, и дѣтямъ впрокъ безповоротно дворовое свое и хоромное всякое строеніе на наемной землѣ лейбъ-гвардіи Семеновскаго полку фуріера Александръ Юрьевича Нелединского-Мелецкого, въ Бѣломъ городѣ, промежъ Тверской и Никицкой улицъ, въ приходѣ церкви Георгія страстотерпца, что словетъ на Красной горкѣ;

а строенія на той землѣ, что есть по сію купчую, все безъ остатку; а взяла она Стефанида у него Исая Сосновскаго за то свое строеніе денегъ пять рублевъ. Къ той купчей, вмѣсто ее продавицы, Московской Крѣпостной Конторы челобитенной писецъ Иванъ Терентьевъ и по ней порутчикъ Казанскаго пѣхотнаго полку отставной капенармусъ Гаврила Евсевьевъ сынъ Крюковъ и свидѣтели 3-й гильдіи Напрудной слободы купецъ Иванъ Михайловъ сынъ Масленниковъ, дворцовой скатерникъ Данило Васильевъ сынъ Строгоновъ руки приложили. Писалъ и записалъ Иванъ Баженовъ. Запрещенія нѣтъ. Пошлинъ 50, отъ письма 10 коп., отъ записки 3 копейки, на расходъ двѣ чети принялъ и совершилъ Григорій Алексѣевъ октября въ 18 день. Къ сей запискѣ Московскаго Магистрата копеистъ Андрей Ананской, вмѣсто вдовы Степаниды Масленниковой, по еѣ прошенію, руку приложилъ, а купчую она къ себѣ взяла. Къ сей запискѣ Исай Сосновской руку приложилъ.» (Юст.-Колл., кн. 485, л. 1254).

6. «Лѣта 1745 августа въ 27 день секретаря Макара Степанова сына Бѣляева жена его вдова Анна Степанова дочь съ дѣтьми своими, Инженернаго Корпуса учениками Александромъ да съ Михаиломъ Макаровыми дѣтьми Бѣляевыми, въ родѣ своемъ непослѣдніе, продали они обще московскимъ 1-й гильдіи купцамъ Василью, Осипу, Ивану Григорьевымъ дѣтямъ Силинымъ и женамъ ихъ, и дѣтямъ, и наслѣдникомъ ихъ впрокъ безповоротно общей дворъ свой въ Бѣломъ городѣ, за Воскресенскими вороты, промежъ Тверской и Никицкой улицъ, въ приходѣ церкви великомученика Георгія, что словетъ на Красной горкѣ, съ каменными ветхими полаты и подъ ними съ погребы и съ желѣзными затворы на бѣлой землѣ; а мѣрою подъ тѣмъ ихъ дворомъ земли длиннику 27 сажень, поперегъ по улицѣ 20 сажень съ полуаршиномъ, въ срединѣ того двора 15 сажень, въ заднемъ концѣ къ Неглинной рѣкѣ поперешнику жъ 6 сажень, и сверхъ того, что явитца той бѣлой земли подъ тѣмъ ихъ дворомъ по старымъ межамъ и по писцовымъ книгамъ и по купчимъ, не оставливая они за собою той бѣлой земли ничего, которой дворъ достался ей Аннѣ послѣ означенного мужа еѣ на указную еѣ часть, а имъ Александру и Михаилу по наслѣдству послѣ отца ихъ означеннаго Макара Степановича Бѣляева, а ему сѣ Аннину мужу, а ихъ Александрову и Михайлову отцу оной дворъ достался по раздѣлу съ братьями ево отъ еѣ Аннина свекра, а ихъ Александрова и Михайлова дѣда, отъ уставщика Степана Ивановича Бѣляева, и оной дворъ въ Московской Губернской Канцеляріи за ними записанъ, а въ межахъ тотъ ихъ дворъ— по правую сторону ихъ купцовъ Силиныхъ, а по лѣвую сторону 1-й

гильдіи купца Василья Ванифантьева сына Нехорошева; а взяли они Анна, Александръ и Михайла у нихъ Силиныхъ за тотъ общей дворъ свой денегъ 1030 рублевъ. Къ той купчей церкви великомученика Георгія, что словетъ на Красной горкѣ, священникъ Алексѣй Антоновъ сынъ, вмѣсто продавицы вдовы Анны Бѣляевой, а они Александръ и Михайла сами и свидѣтели 1-й гильдіи купцы Иванъ Ивановъ Вандышевъ, Иванъ Никифоровъ сынъ Истоминъ, Василій Ванифантьевъ сынъ Нехорошевъ, Петръ Ѳедотовъ сынъ Шемякинъ, Яковъ Андреевъ сынъ Мушниковъ, 2-й гильдіи купецъ Терептій Гавриловъ сынъ Мельниковъ, 1-й гильдіи купецъ Иванъ Ивановъ сынъ Красильниковъ, 2-й гильдіи купцы Семенъ Екимовъ сынъ Кроминъ, Алексѣй Семеновъ сынъ Семеновъ, Дмитрій Ивановъ сынъ Мордвиновъ руки приложили. Писалъ и записалъ Антонъ Поповъ. Запрещенія нѣтъ. На подлинной купчей помѣта такова: совершить по указу; секретарь Ѳедоръ Васильевъ. Пошлинъ 103 рубли, отъ письма рубль двѣ чети, отъ записки 10, за страницу 10, на расходъ 50 коп. 3 чети принялъ и совершилъ надсмотрщикъ Андрей Моисѣевъ августа въ 27 день. Къ сей запискѣ Василій Григорьевъ сынъ Силинъ руку приложилъ. Къ сей запискѣ Осипъ Григорьевъ сынъ Силинъ руку приложилъ. Къ сей запискѣ Иванъ Григорьевъ сынъ Силинъ руку приложилъ. Къ сей запискѣ церкви великомученика Георгія, что на Красной горкѣ, іерей Алексѣй Антоновъ, вмѣсто дочери своей духовной, вдовы Анны Стефановой дочери Макаровской жены Бѣляева, по ея прошенію, руку приложилъ, а подлинную купчую она Анна обще съ дѣтьми своими къ себѣ взяла того жъ числа. Къ сей запискѣ Александръ Бѣляевъ руку приложилъ, а подлинную купчею обща съ матерью своею Анною и съ братомъ Михайлуй къ себѣ взяли того жъ числа. Къ сей запискѣ Михайла Бѣляевъ руку приложилъ, а подлинную купчею обща съ матерью своею Анною и съ братомъ Александромъ къ себѣ взяли того жъ числа.» (Юст.-Колл., кн. 487, л. 1078—1080).

7. «Лѣта 1745 апрѣля въ 29 день 2-й гильдіи купецъ Иванъ Карповъ сынъ Рубиловъ, въ родѣ своемъ непослѣдней, продалъ онъ Иванъ Государственной Юстицъ-Коллегіи вахмистру Тихону Кузмину сыну Кузмину, женѣ ево и дѣтямъ впрокъ безповоротно ветхое хоромное свое строеніе, что по сію купчую есть, все безъ остатку, въ Бѣломъ городѣ, въ приходѣ церкви великомученика Георгія, что межъ Тверской и Никицкой улицъ и словетъ на Красной горкѣ, на землѣ лейбъ-гвардіи Семеновскаго полку фурьера Александра Юрьева сына Нелединскаго-Мелецкаго; а взялъ онъ Иванъ у него Тихона за то свое хоромное строеніе денегъ три рубли. Къ той купчей онъ про-

давецъ самъ, 2-й гильдіи купецъ Левъ Алексѣевъ сынъ Золотаревъ ручалъ, 2-й гильдіи купецъ Петръ Никитинъ ручалъ и свидѣтели Государственной Юстицъ-Коллегіи копеистъ Тимоѳей Ивановъ сынъ Доновъ, Московской Крѣпостной Конторы подъячій Иванъ Андреевъ сынъ Моисѣевъ руки приложили. Купчую писалъ Московской Крѣпостной Конторы подъячей Филиппъ Денисовъ, а записалъ тоя жъ Конторы подъячей Иванъ Аменинъ. Запрещенія нѣтъ. Пошлинъ 30 коп., отъ письма 10 коп., отъ записки 3 коп., на расходъ четверть принялъ и совершилъ надсмотрщикъ Андрей Моисѣевъ апрѣля въ 29 день. Къ сей запискѣ вахмистръ Тихонъ Козминъ руку приложилъ. Къ сей запискѣ 2-й гильдіи купецъ Иванъ Карповъ сынъ Рубиловъ руку приложилъ и купчую къ себѣ взялъ того жъ числа. Оная купчая состоялась и отдана безспорно. Секретарь Ѳедоръ Васильевъ.» (Юст.-Колл., кн. 487, л. 571 и 572).

8. «Лѣта 1745 генваря въ 14 день Дворцовой Конюшенной Канцеляріи секретарь Михайло Аѳонасьевъ сынъ Усталковъ да жена ево Елена Иванова дочь, въ родѣ своемъ непослѣдніе, продали они московскому купцу Кошельной слободы Василью Вонифантьеву сыну Нехорошеву и женѣ ево, и дѣтямъ, и наслѣдникомъ впрокъ безповоротно общей свой дворъ въ Бѣломъ городѣ, въ приходѣ церкви великомученика Георгія, что словетъ на Красной горкѣ, съ каменнымъ и деревяннымъ строеніемъ, что нынѣ на ономъ дворѣ какова строенія по сію купчую есть, все безъ остатку, на оброчной землѣ вѣдомства мастерской и Оружейной Полаты, которая изъ той мастерской и Оружейной Полаты въ 739 году февраля 24 дня изъ оброку отдана ему Михаилу Усталкову и для владѣнія и даная дана; а мѣрою подъ тѣмъ ихъ дворомъ земли длиннику по обѣ стороны по 14 сажень по 3 четверти аршина, поперечнику 15 сажень; а въ межахъ тотъ ихъ дворъ: по правую сторону дворъ секретаря Макара Бѣляева, а по лѣвую сторону Моисѣевской монастырь: а оной дворъ въ прошломъ 1737 году отданъ ей Еленѣ отъ отца еѣ Верхоспаского собора священника Ивана Григорьева въ приданые, и въ томъ же 737 году послѣ сговору до женитьбы онаго мужа еѣ на ней въ бывшей въ Москвѣ большой пожаръ погорѣлъ, и послѣ того пожару оной еѣ мужъ обстроилъ тотъ еѣ приданой дворъ изъ собственного своего коштy; а взяли они Михайла и Елена за тотъ свой дворъ со всякимъ строеніемъ у него Василья денегъ 550 рублевъ. Къ той купчей онъ секретарь Михаила Усталковъ самъ, а вмѣсто жены ево Елены Ивановой дочери отецъ его духовной Спаского собора, что во Дворцѣ, протопопъ Іоаннъ Тимоѳеевъ и свидѣтели Конюшенной Канцеляріи

казначей князь Михайло княжъ Дмитріезъ сынъ Ураковъ, Святѣйшаго Правительствующаго Синода секретарь Павелъ Филимоновъ сынъ Протопоповъ, Спаского собора, что вверху, іерей Іоанъ Григорьевъ, московской 1-й гильдіи купецъ Осипъ Григорьевъ сынъ Силинъ, Дворцовой Конюшенной Канцеляріи секретарь Петръ Антоновъ сынъ Муромцовъ, Борисъ Александровъ сынъ Александровъ руки приложили. Писалъ и записалъ Григорей Коноплинъ. Запрещенія нѣтъ. Пошлинъ 55 рублевъ, отъ письма 55 коп., отъ записки 5 коп., за двѣ страницы 10 коп., на росходъ 28 коп. принялъ и совершилъ надсмотрщикъ Андрей Моисѣевъ генваря въ 14 день. Къ сей запискѣ секретарь Михайла Усталковъ и вмѣсто жены своей Елены Ивановой дочери руку приложилъ и купчую обще съ нею къ себѣ взяли. Къ сей запискѣ Василей Нехорошевъ руку приложилъ. Оная купчая состоялась и отдана продавцамъ безспорно. Секретарь Ѳедоръ Васильевъ.» (Юст.-Колл., кн. 487, л. 33—36).

9. «Лѣта 1747 сентября въ 9 день Государственной Юстицъ-Коллегіи вахмистръ Тихонъ Козминъ сынъ Козминъ, въ родѣ своемъ не послѣдней, продалъ онъ Тихонъ Монетнаго двора рѣзного дѣла ученику Самойлу Юдину сыну Юдину впрокъ безповоротно ветхое хоромное свое строеніе—избу съ сѣньми и съ чуланомъ, что по сію купчую есть, все безъ остатку, въ Бѣломъ городѣ, въ приходѣ церкви великомученика Георгія, что межъ Тверской и Никицкой улицъ, на Красной горкѣ, на наемной землѣ лейбъ-гвардіи Семеновского полку сержанта Александръ Юрьева сына Нелединского-Мелецкого; а взялъ онъ Тихонъ у него Сомойла за то свое хоромное ветхое строеніе денегъ 3 рубли. Къ той купчей онъ продавецъ самъ, Московской Крѣпостной Конторы подъячей Козма Никитинъ сынъ Протодьяконовъ ручалъ, Юстицъ-Коллегіи капралъ Василей Алексѣевъ сынъ Косицкой ручалъ и свидѣтели Московской Крѣпостной Конторы канцелярист Иванъ Андреевъ сынъ Моисѣевъ, тоя жъ Конторы подъячей Иванъ Васильевъ сынъ Баженовъ руки приложили. Писалъ и записалъ Иванъ Хотяинцовъ, запрещенія нѣтъ. Пошлинъ 30 коп., отъ письма 10 коп., отъ записки 3 коп., на расходъ одна четь принялъ и совершилъ Григорей Коноплинъ сентября въ 9 день. Къ сей запискѣ вахмистръ Тихонъ Кузминъ руку приложилъ и купчую къ себѣ взялъ того жъ числа. Къ сей запискѣ ученикъ Самойла Юдинъ руку приложилъ.» (Юст.-Колл., кн. 490, л. 708).

10. «Лѣта 1747 августа въ 25 день Гончарной слободы купецъ Иванъ Ильинъ сынъ Крыловъ, въ родѣ своемъ непослѣдней, продалъ онъ Иванъ Государственной Юстицъ-Коллегіи вахмистру Ти-

хону Козмину сыну Козмину и женѣ ево и дѣтямъ впрокъ безповоротно ветхое свое хоромное строеніе—избу съ сѣньми и съ чердакомъ, погребъ съ напогребицею и что есть по сію купчую, все безъ остатку, въ Бѣломъ городѣ, межъ Тверской и Никицкой улицъ, въ приходѣ церкви великомученика Георгія, что словетъ на Красной горкѣ, на наемной церковной землѣ вышеписанной церкви великомученика Георгія; а взялъ онъ Иванъ у него Тихона за то свое строеніе денегъ 5 рублевъ. Къ той купчей онъ продавецъ самъ и порутчики церкви великомученика Егоргія, что на Красной горкѣ, понамарь Ѳедоръ Петровъ ручалъ, лейбъ-гвардіи Преображенского полку 14-й роты солдатъ Козма Ефимовъ сынъ Грызловъ вмѣсто порутчика города Кашина, купца Григорья Аѳанасьева сына Щетникова, что онъ ручалъ и свидѣтели Московской Крѣпостной Конторы копеистъ Иванъ Михайловъ сынъ Воиновъ, тоя жъ Конторы подъячей Ефимъ Григорьевъ руки приложили. Писалъ и записалъ Прохоръ Грачовъ, запрещенія нѣтъ. Пошлинъ 50 коп., отъ письма 10 коп., отъ записки 3 коп., на расходъ 2 четверти принялъ и совершилъ Григорей Коноплинъ августа въ 25 день. Къ сей запискѣ Иванъ Ильинъ Крыловъ руку приложилъ и купчую къ себѣ взялъ. Къ сей запискѣ Тихонъ Козминъ руку приложилъ.» (Юст.-Колл., кн. 490, л. 663).

11. «Лѣта 1747 мая во 2 день подпоручика князя Алексѣя Ивановича Голицына жена его вдова княгиня Дарья Васильева дочь, въ родѣ своемъ непослѣднея, продала она собственной Ея Императорскаго Величества Вотчинной Конторы стряпчего Ильи Алексѣева сына Авдулина женѣ ево Авдотьѣ Петровой дочери дворъ свой на бѣлой землѣ съ каменнымъ и деревяннымъ ветхимъ строеніемъ и съ даннымъ порожжимъ бѣлымъ мѣстомъ, которое дано изъ Приказу Земскихъ Дѣлъ въ прошломъ въ 710 году, а оной дворъ и данное бѣлое мѣсто достались ей по раздѣлу съ дѣтьми еѣ послѣ онаго мужа еѣ на указную еѣ часть въ Бѣломъ городѣ, въ приходѣ церкви великомученика Егоргія, въ межахъ—въ сторону Проѣзжая улица, что ѣздятъ подлѣ Моисѣевскихъ богадѣленъ съ Тверской на Никицкую улицу, въ другую сторону земля показанной церкви Егоргія мученика. да дворъ князя Сергія Борятинского, въ третью сторону дворы князей Хилковыхъ; а длинникъ и поперешникъ тому двору и данному порожжему бѣлому мѣсту по писцовымъ книгамъ и по крѣпостямъ, не оставливая за собою той земли и строенія ничего; а взяла она княгиня Дарья съ каменнымъ и деревяннымъ ветхимъ строеніемъ и съ даннымъ порожжимъ бѣлымъ мѣстомъ денегъ 200 рублевъ. Къ той купчей она продавица сама и свидѣтели лейбъ-гвардіи Преображенскаго

полку капралъ князь Иванъ княжъ Алексѣевъ сынъ Голицынъ, лейбъ-гвардіи Измайловскаго полку солдатъ князь Петръ княжъ Алексѣевъ сынъ Голицынъ; подполковникъ князь Василей княжъ Михайловъ сынъ Хилковъ руки приложили. Писалъ и записалъ Петръ Борчиковъ, запрещенія нѣтъ. Пошлинъ 20 рублевъ, отъ письма 20 коп., отъ записки 5 коп., на расходъ 10 коп. съ четвертью принялъ и совершилъ Григорей Коноплинъ маія во 2 день. Къ сей запискѣ вдова княгиня Дарья Голицына руку приложила и купчую къ себѣ взяла. Къ сей запискѣ стряпчей Илья Овдулинъ вмѣсто жены своей Авдотьи Петровой дочери руку приложилъ.» (Юст.-Колл., кн. 490, л. 316 и 317).

12. «Лѣта 1747 марта въ 13 день Московской Губернской Канцеляріи правящій протоколискую должность канцелярист Степанъ Григорьевъ сынъ Григорьевъ, въ родѣ своемъ непослѣдней, продалъ онъ Спаса новыя церкви, что во дворцѣ вверху на Сѣняхъ, пономарю Петру Спиридонову и женѣ ево, и дѣтямъ впрокъ безповоротно купленой дворъ свой на стрѣлецкой оброчной землѣ, которой состоитъ за Воскресенскими вороты въ Бѣломъ городѣ, въ приходѣ церкви великомученика Георгія, что словетъ на Красной горѣ, со всякимъ дворовымъ и хоромнымъ строеніемъ; а мѣрою подъ тѣмъ моимъ дворомъ земли длинникъ и поперечникъ по старымъ межамъ и по писцовымъ книгамъ; а въ межахъ тотъ мой дворъ—по правую сторону дворъ Казанскаго собору предѣла Гурія и Варсонофія Казанскихъ чудотворцовъ дьячка Спиридона Дементьева, а по лѣвую сторону дворъ Рожественного собору, что во дворцѣ вверху на Сѣняхъ, протопопа Ивана Семенова; а взялъ онъ Степанъ у него Петра Спиридонова за тотъ свой дворъ и съ строеніемъ денегъ 15 рублевъ. Къ той купчей онъ продавецъ самъ и свидѣтели тоя жъ Канцеляріи копеистъ Илья Григорьевъ сынъ Григорьевъ, тоя жъ Канцеляріи канцелярист Василій Ивановъ сынъ Смирновъ, тоя жъ Канцеляріи канцелярист Михайла Ильинъ сынъ Горяиновъ руки приложили. Писалъ и записалъ Гавріилъ Самаряновъ, запрещенія нѣтъ. Пошлинъ рубль 50 коп., отъ письма 10 коп., отъ записки 3 коп., на росходъ копейка принялъ и совершилъ Григорій Коноплинъ марта въ 13 день. Къ сей зниской пономарь Петръ Спиридоновъ руку приложилъ. Къ сей запискѣ Московской Губернской Канцеляріи правящій протоколисткую должность канцелярист Степанъ Григорьевъ руку приложилъ и купчую къ себѣ взялъ того жъ числа.» (Юст.-Колл., кн. 490, л. 190).

13. «Лѣта 1749 октября въ 16 день города Дмитріева посацкой человѣкъ Алексѣй Михайловъ сынъ Кашахлебовъ, въ родѣ своемъ не послѣдней, продалъ онъ 2-й гильдіи купца Петра Григорьева сына

Седелникова женѣ ево Прасковьѣ Пократьевой дочери, дѣтямъ и наслѣдникомъ ее, впрокъ безповоротно дворовое свое каменное и деревянное строеніе, а именно: каменную полату и съ деревянными сѣнми и съ чердакомъ, да свѣтелка, и со всякимъ строеніемъ, что по сію купчую есть, все безъ остатку, которое строеніе состоитъ за Воскресенскими вороты въ Бѣломъ городѣ, въ приходѣ церкви великомученика Георгія, что на Красной горкѣ, на наемной церковной землѣ тоя жъ церкви; а мѣрою подъ тѣмъ ево строеніемъ земли въ переднемъ концѣ поперешнику 6 сажень, а въ заднемъ концѣ поперешнику жъ 7 саж., длинику 8 саж., а въ межахъ то ево строеніе, идучи на дворъ, по правую сторону дворъ 1-й гильдіи купца Василья Лифантьева, а по лѣвую сторону порожжея земля; а взялъ онъ Алексѣй у нее Прасковьи за то свое каменное и деревянное строеніе денегъ 130 рублевъ. Къ той купчей онъ продавецъ самъ и порутчики 2-й гильдіи купцы Василей Егоровъ сынъ Шешковъ, Иванъ Арефьевъ ручали и свидѣтели—2-й гильдіи купецъ Игнатей Козминъ сынъ Некрасовъ, города Ярославца Малаго купецъ Василей Ивановъ сынъ Назаровъ, той же гильдіи купецъ Степанъ Ивановъ сынъ Глинской руки приложили. Писалъ Иванъ Баженовъ, а записалъ Сергѣй Зыковъ, запрещенія нѣтъ. Пошлинъ 13 рублевъ, отъ письма 15, отъ записки 5 коп. на росходъ 6 коп. ¾ принялъ и совершилъ Михайло Ѳедоровъ октября въ 16 день. Къ сей запискѣ церкви Успенія Пресвятыя Богородицы, что у Гостина двора, іерей Іоаннъ Іоанновъ, вмѣсто дочери своей духовной, 2-й гильдіи купца Петра Григорьева сына Седелникова жены ево Парасковьи Панкратьевой дочери, по ея прошенію, руку приложилъ. Къ сей запискѣ Алексѣй Михайловъ сынъ Кошехлебовъ руку приложилъ, а купчую къ себѣ взялъ того жъ числа.» (Юст.-Колл., кн. 492, л. 1147 и 1148).

14. «Лѣта 1749 сентября въ 29 день 2-й гильдіи Напрудной слободы купецъ Андрей Екимовъ, въ родѣ своемъ непослѣдней, продалъ онъ Андрей Правительствующаго Сената копеисту Василью Лукину сыну Елгозину хоромное свое строеніе, имѣющееся межъ Тверской и Никицкой улицъ, въ приходѣ церкви великомученика Георгія, что словетъ на Красной горкѣ, на наемной имъ Андреемъ землѣ лейбъ-гвардіи Семеновскаго полку сержанта Александръ Юрьева сына Нелединского-Мелецкого, избу съ сѣньми и съ имѣющимися въ тѣхъ сѣняхъ чуланами и одинъ анбарецъ; а взялъ онъ Андрей у него Василья за то свое хоромное строеніе денегъ 20 рублевъ. Къ той купчей, вмѣсто ево продавца, церкви великомученика Георгія, что на Красной горкѣ, пономарь Ѳедоръ Петровъ и свидѣтели—лейбъ-гвардіи Пре-

ображенского полку солдацкой сынъ Алексѣй Іевдевъ, Правительствующаго Сената копистъ Михайла Петровъ сынъ Волковъ, Берггъ-Коллегіи копистъ Сергѣй Петровъ сынъ Волковъ руки приложили. Писалъ Гавріилъ Самаряновъ, запрещенія нѣтъ. Пошлинъ 2 руб., отъ письма 10, отъ записки 3 коп., на росходъ копейка принялъ и совершилъ Михайло Ѳедоровъ сентября въ 29 день. Къ сей запискѣ Правительствующаго Сената копистъ Алексѣй Обрютинъ, вмѣсто онаго Андрея Екимова, по ево прошенію, руку приложилъ и купчую онъ къ себѣ взялъ того жъ числа. Ка сей запискѣ Василій Елгозинъ руку приложилъ.» (Юст.-Колл., кн. 492, л. 1045).

15. «Лѣта 1749 іюля въ 12 день великомученика Георгія, что на Красной горкѣ, въ Бѣломъ городѣ, межъ Тверской и Никицкой священникъ Алексѣй Антоновъ, въ родѣ своемъ непослѣдней, продалъ онъ 1-й гильдіи купцу Василью Вонифантьеву сыну Нехорошеву и женѣ ево и дѣтямъ впрокъ безповоротно каменные двѣ палатки съ сѣньми деревянными и съ надворными дву печьми, въ приходѣ означенной церкви, тоя церкви на церковной землѣ, съ которыхъ платитца оброчныхъ денегъ на годъ со обоихъ полатокъ въ церковь на каждой годъ денегъ по одному рублю; а взялъ онъ священникъ Алексѣй у него Василья за тѣ свои двѣ полатки съ сѣньми деревянными и съ надворными печьми денегъ 80 рублевъ. Къ той купчей іерей Алексѣй Антоновъ самъ и свидѣтели тоя жъ церкви пономарь Ѳедоръ Петровъ, Торопецкой купецъ Алексѣй Никитинъ сынъ Мосягинъ, московской 2-й гильдій купецъ Сергѣй Семеновъ руки приложили. Писалъ и записалъ Гавріилъ Самаряновъ, запрещенія нѣтъ. Пошлинъ 8 рублевъ, отъ письма 15, отъ записки 5 коп., на росходъ 4 коп. съ ¼ принялъ и севершилъ Михайло Ѳедоровъ іюля въ 12 день. Къ сей запискѣ Василей Нехорошевъ руку приложилъ. Къ сей запискѣ іерей Алексѣй Антоновъ руку приложилъ и купчую къ себѣ взялъ того жъ числа.» (Юст.-Колл., кн. 492, л. 701.

16. «Лѣта 1750 сентября въ 4 день Государственной Юстицъ-Коллегіи вахмистръ Тихонъ Козминъ сынъ Козминъ, въ родѣ своемъ не послѣдней, продалъ онъ Тихонъ тоя жъ Коллегіи канцеляристу въ должности актуаріуса Петру Иванову сыну Привалову, женѣ ево и дѣтямъ и наслѣдникомъ ево впрокъ безповоротно ветхое свое хоромное строеніе, что какова строенія по сію купчею есть, все безъ остатку, въ Бѣломъ городѣ, межъ Тверской и Микицкой улицъ, въ приходѣ церкви великомученика Георгія, что словетъ на Красной горкѣ, на наемной церковной землѣ вышеписанной церкви великомученика Георгія; а взялъ я Тихонъ у него Петра за то свое строеніе денегъ

5 рублевъ. Къ той купчей онъ продавецъ Тихонъ Козминъ самъ и свидѣтели—порутчикъ Григорей Филипповъ сынъ Мухинъ, Московской Крѣпостной Конторы подъячей Андрей Нестеровъ сынъ Казанцовъ руки приложили. Писалъ и записалъ Николай Протодьяконовъ; запрещенія нѣтъ. Пошлинъ 50 коп., отъ письма 10 коп., отъ записки 3 коп., на росходъ 2 чети принялъ и совершилъ надсмотрщикъ Иванъ Моисѣевъ сентября въ 4 день. Къ сей запискѣ Петръ Приваловъ руку приложилъ. Къ сей запискѣ Тихонъ Козминъ руку приложилъ и купчую къ себѣ взялъ того жъ числа.» (Юст.-Колл., кн. 494, л. 834—835).

17. «Лѣта 1753 марта въ 24 день церкви собора Пресвятыя Богородицы Казанскія предѣла Гурія и Варсунофія Казанскихъ чюдотворцовъ дьячекъ Спиридонъ Дементьевъ, въ родѣ своемъ непослѣдней, продалъ онъ Спиридонъ 2-й гильдіи купца Василья Ларіонова женѣ ево Дарьѣ Андреевой дочери, дѣтямъ и наслѣдникомъ его въ прокъ безповоротно за Воскресенскими вороты, въ Бѣломъ городѣ, въ приходѣ церкви великомученика Георгія, что сдоветъ на Красной горкѣ, каменное свое и деревянное строеніе на стрѣлецкой оброчной землѣ; а что какого строенія по сію купчую есть, все безъ остатку; въ межахъ то сво строеніе, по правую сторону дворъ церкви Успенія Пресвятыя Богородицы, что во Дворцѣ вверху, псаломщика Петра Спиридонова; а по другую сторону дворъ 2-й гильдіи купца Антипы Масяцкова; а взялъ онъ Спиридонъ у нее Дарьи за то свое каменное и деревянное строеніе денегъ 50 рублевъ. Къ той купчей онъ продавецъ самъ и свидѣтели церкви Успенія Пресвятыя Богородицы, что во Дворцѣ на Сѣняхъ, псаломщикъ Петръ Спиридоновъ, Спаса новые церкви, что во Дворцѣ на Сѣняхъ, діаконъ Никита Ивановъ руки приложили. Писалъ и записалъ Николай Григорьевъ, запрещенія нѣтъ. Пошлинъ 5 рублевъ, отъ письма 10, отъ записки 3 коп., на росходъ 2 коп. 3 четверти принялъ и совершилъ Михайло Ѳедоровъ марта въ 24 день. Къ сей запискѣ Юстицъ-Коллегіи канцеляристъ Гавріилъ Григорьевъ сынъ Самаряновъ вмѣсто Дарьи Андреевой дочери, по еѣ прошенію, руку приложилъ. Къ сей запискѣ дьячекъ Спиридонъ Дементьевъ руку приложилъ и купчую къ себѣ взялъ того жъ числа.» (Юст.-Колл., кн. 497, л. 327 и 328).

18. «Лѣта 1754 сентября въ 30 день Оружейной Полаты истопникъ Василей Ивановъ сынъ Оконишниковъ, въ родѣ своемъ непослѣдней, продалъ онъ Василей Черниговского собора пономарю Алексѣю Емельянову и наслѣдникомъ сво въ прокъ безповоротно дворовое свое и хоромное строеніе въ Бѣломъ городѣ, промежъ Тверской и Никицкой улицъ, въ приходѣ церкви святаго великомученика Георгія, что

словетъ на Красной горкѣ, на наемной землѣ лейбъ-гвардіи Семеновскаго полку прапорщика Александръ Юрьева сына Нелединскаго-Мелецкаго; а подъ тѣмъ строеніемъ той земли мѣрою длинника 7 сажень, поперешнику 4 сажени, въ межахъ то строеніе, по обоимъ сторонамъ земля ево жъ, князь Нелединского-Мелецкого; а взялъ онъ Василей у него Алексѣя за то строеніе денегъ 12 рублевъ. Къ той купчей вмѣсто ево продавца отецъ ево духовной, церкви великомученика Георгія, что на Красной горкѣ, іерей Петръ Іоанновъ и свидѣтели: Государственной Юстицъ-Коллегіи копеисты Александръ Антоновъ, Борисъ Осиповъ сынъ Неклюдовъ; Московской Крѣпостной Конторы писецъ Михайла Яковлевъ сынъ Галдановъ руки приложили. Писалъ и записалъ Александръ Нечаевъ, запрещенія нѣтъ. Пошлинъ рубль 20 коп., отъ письма 10, отъ записки 3 коп., на росходъ 3 четверти принялъ и совершилъ Никита Смирновъ сентября въ 30 день. Къ сей запискѣ пономарь Алексѣй Емельяновъ руку приложилъ. Къ сей запискѣ Юстицъ-Коллегіи канцеляристъ Егоръ Некрасовъ, вмѣсто вышеписанного продавца Василья Иванова сына Окошишникова, по ево прошенію, руку приложилъ, а купчую онъ къ себѣ взялъ того жъ числа». (Юст.-Колл., кн. 499, л. 1054 и 1055).

19. «Лѣта 1754 августа въ 12 день Государственной Юстицъ-Коллегіи канцеляристъ Петръ Ивановъ сынъ Приваловъ въ родѣ своемъ непослѣдней, продалъ онъ Петръ собора Рождественскаго, что во Дворцѣ на Сѣняхъ, священнику Ѳеоктисту Гаврилову, женѣ ево и дѣтемъ, и наслѣдникомъ въ прокъ безповоротно ветхое свое хоромное строеніе, что какова строенія по сію купчую есть, все безъ остатку, въ Бѣломъ городѣ, межъ Тверской и Никитской улицъ, въ приходѣ церкви великомученика Георгія, что словетъ на Красной горкѣ, на наемной церковной землѣ вышеписанной церкви великомученика Георгія; а взялъ онъ Петръ у него Ѳеоктиста за то свое строеніе денегъ 7 рублевъ. Къ той купчей онъ продавецъ самъ и свидѣтели Государственной Юстицъ-Коллегіи букгалтеръ Василей Никитинъ сынъ Струковъ, тоя жъ Коллегіи канцеляристъ Гаврила Васильевъ сынъ Булгаковъ руки приложили. Писалъ Александръ Нечаевъ, а записалъ Иванъ Соколовъ, запрещенія нѣтъ. Пошлинъ 70 копѣекъ, отъ письма 10, отъ записки 3 коп., на росходъ двѣ четверти принялъ и совершилъ Никита Смирновъ августа въ 12 день. Къ сей запискѣ іерей Ѳеоктистъ Гавріиловъ руку приложилъ. Къ сей запискѣ канцеляристъ Петръ Приваловъ руку приложилъ и купчую къ себѣ взялъ того жъ числа.» (Юст.-Колл., кн. 499, л. 871—873).

20. «Лѣта 1754 августа во 2-й день Мѣщанской слободы купца Ва-

силья Ларіонова жена ево Дарья Андреева дочь, въ родѣ своемъ не послѣдняя, продала она Дарья Садовой большой слободы купцу Ивану Михайлову сыну Батыкину, женѣ ево и дѣтямъ, и наслѣдникомъ ево въ прокъ безповоротно купленое свое каменное и деревянное ветхое строеніе, которое она Дарья купила въ прошломъ 1753 году марта въ 24 день собора Пресвятыя Казанскія Богородицы предѣла Гурія и Варсонофія Казанскихъ чудотворцовъ у дьячка Спиридона Дементьева за Воскресенскими вороты, въ Бѣломъ городѣ, въ приходѣ церкви великомученика Георгія, что на Красной горкѣ, на стрѣлецкой оброчной землѣ, что какого строенія каменного и деревянного по сію купчую нынѣ есть на лицо, не выключая изъ того строенія себѣ ничего, все безъ остатку; а въ межахъ—то-ее каменное и деревянное строеніе, по правую сторону дворъ онаго жъ купца Ивана Батыкина, а по лѣвую сторону дворъ церкви Успенія Пресвятыя Богородицы, что во Дворцѣ вверху, псаломщика Петра Спиридонова; а мѣрою подъ тѣмъ ее строеніемъ земли длинннику 8 саженъ, поперешнику 12; а взяла она Дарья у него Ивана за то свое проданное каменное и деревянное ветхое строеніе денегъ 50 рублевъ. Къ той купчей, вмѣсто ее продавцы, Московской Губернской Канцеляріи подканцеляристъ Иванъ Борисовъ сынъ Соболевъ и свидѣтели: Стретенской сотни купецъ Петръ Гавриловъ сынъ Мельниковъ, вмѣсто купца Мѣщанской слободы Василья Ларіонова сына Меншева, Московской Губернской Канцеляріи копеистъ Козма Ефимовъ сынъ Креневъ руки приложили. Писалъ и записалъ Петръ Терликовъ, запрещенія нѣтъ. Пошлинъ 5 рублевъ, отъ письма 10, отъ записки 3 коп., на росходъ копейка 3 четверти принялъ и совершилъ Никита Смирновъ августа во 2 день. Къ сей запискѣ Иванъ Батыкинъ руку приложилъ. Къ сей запискѣ Московской Губернской Канцеляріи подканцеляристъ Иванъ Борисовъ сынъ Соболевъ вмѣсто вышеозначенной Дарьи Андреевой дочери, по еѣ прошенію, руку приложилъ и купчую она Дарья къ себѣ взяла того жъ числа.» (Юст.-Колл., кн. 499, л. 830—833).

21. «Лѣта 1754 марта въ 11 день 3-й гильдіи Дмитріевской полусотни купецъ Иванъ Ильинъ сынъ Викторовъ, въ родѣ своемъ не послѣдней, продалъ онъ Иванъ 2-й гильдіи купцу Ивану Михайлову сыну Батыкину, женѣ ево и дѣтямъ, и наслѣдникомъ ево въ прокъ безповоротно въ Бѣломъ городѣ межъ, Тверской и Никицкой улицъ, дворовое свое ветхое строеніе на оброчной стрѣлецкой землѣ въ приходѣ церкви великомученика Георгія, что на Красной горкѣ; а мѣрою подъ тѣмъ ево строеніемъ той оброчной земли длинннику 4 саж. и поперешнику 14 саж.; въ межахъ то ево строеніе, по сторону дворъ

ево купца Ивана Батыкина, а по другую сторону Проѣзжей переулокъ; а взялъ онъ Иванъ Викторовъ у него Ивана Батыкина за то свое проданное ветхое строеніе денегъ двадцать рублевъ. Къ той купчей онъ продавецъ самъ и свидѣтели—порутчикъ и лейбъ—компаніи гренодеръ Никифоръ Петровъ сынъ Извековъ, лейбъ-гвардіи Преображенского полку гренодеръ Дмитрій Леонтьевъ сынъ Морозовъ, оберъкамисаръ Степанъ Петровъ сынъ Карницкой руки приложили. Писалъ и записалъ Иванъ Богдановъ, запрещенія нѣтъ. Пошлинъ 2 рубли, отъ письма 10, отъ записки 3 коп., на росходъ копейка съ четвертью принялъ и совершилъ Пикита Смирновъ марта въ 11 день. Къ сей запискѣ Иванъ Батыкинъ руку приложилъ. Къ сей запискѣ Иванъ Викторовъ руку приложилъ и купчую къ себѣ взялъ того жъ числа.» (Юст.-Колл., кн. 499, л. 273 и 274).

22. «Лѣта 1754 февраля въ 8 день 2-й гильдіи московской купецъ Антипъ Ивановъ сынъ Мелинковъ, въ родѣ своемъ непослѣдней, продалъ онъ Антипъ тоя жъ 2-й гильдіи купцу Ивану Михайлову сыну Батыкину, женѣ ево и дѣтямъ, и наслѣдникомъ ево въ прокъ безповоротно въ Бѣломъ городѣ, межъ Тверской и Никицкой улицъ, въ приходѣ церкви Георгія чудотворца, что называемо на Красной горкѣ, дворовое свое деревянное ветхое строеніе, да при томъ строеніи двадцать лавокъ деревянныхъ же, съ которыхъ ловокъ оброчные деньги платятца въ Московскій Магистратъ повсегодно; а оное дворовое и хоромное строеніе и при томъ строеніи лавки имѣютца на стрѣлецкой оброчной зомлѣ; а мѣрою подъ тѣмъ ево строеніемъ и лавками земли длиннику и поперешнику, что о томъ значитъ въ Московской Губернской Канцеляріи въ писцовыхъ книгахъ; а въ межахъ оное ево строеніе и при немъ лавки, по сторону дворъ Казанского собору, что въ Москвѣ, дьячка Спиридона Дементьева, а по другую сторону Проѣзжей переулокъ; а взялъ онъ Антипъ у него Ивана за то свое проданное дворовое и хоромное строеніе и за показанные лавки, кромѣ земли, денегъ двѣсти рублевъ. Къ той купчей онъ продавецъ самъ и поручитель 3-й гильдіи московской купецъ Петръ Ивановъ сынъ Чистой ручалъ и свидѣтели московской 1-й гильдіи Сергѣй Евдокимовъ сынъ Пушниковъ, московской 2-й гильдіи купецъ Илья Ѳедоровъ сынъ Симоновъ, лейбъ-гвардіи Измайловского полку солдатъ Василій Ивановъ сынъ Козловъ, Юстицъ-Коллегіи копистъ Петръ Ѳедоровъ сынъ Слащовъ руки приложили. Писалъ и записалъ Иванъ Петровъ, запрещенія нѣтъ. Пошлинъ 20 рублевъ, отъ письма 20 коп., отъ записки 5, на росходъ 10 коп. съ четвертью принялъ и совершилъ Пикита Смирновъ февраля въ 8 день. Къ сей запискѣ Иванъ Батыкинъ руку

приложилъ. Къ сей запискѣ Антипа Маленковъ руку приложилъ и купчую къ себѣ взялъ того жъ числа.» (Юст.-Колл., кн. 499, л. 130 и 131).

23. «Лѣта 1755 декабря въ 14 день 2-й гильдіи московской купецъ Иванъ Михайловъ сынъ Батыкинъ, въ родѣ своемъ непослѣдней, продалъ онъ Криксъ-Камисаріата регистратору Алексѣю Гаврилову сыну Смагину въ Бѣломъ городѣ, въ приходѣ церкви великомученика Георгія, что на Красной горкѣ, межъ Тверской и Никицкой улицъ, идучи изъ города съ Тверской на Никицкую улицу на лѣвой сторонѣ, купленую свою избу съ сѣньми на стрѣлецкой оброчной землѣ; въ межахъ оная изба съ сѣньми, по обѣ стороны ево жъ Иваново строеніе; а взялъ онъ, Иванъ, у него Алексѣя за ту свою избу съ сѣньми денегъ 10 рублевъ. Къ той купчей онъ продавецъ самъ и свидѣтели--Государственной Юстицъ-Коллегіи канцелярист Петръ Климонтовъ сынъ Сафоновъ, тоя жъ Коллегіи конистъ Илья Ивановъ сынъ Кроминъ руки приложили. Писалъ и записалъ Петръ Терликовъ; запрещенія нѣтъ; пошлинъ рубль, отъ письма 10, отъ записки 3 коп., на расходъ 3 чети въ пріемѣ надсмотрщика Никиты Смирнова; а совершилъ надсмотрщикъ Антонъ Петровъ декабря въ 14 день. Къ сей запискѣ регистраторъ Алексѣй Смагинъ руку приложилъ. Къ сей запискѣ Иванъ Батыкинъ руку приложилъ и купчую къ себѣ взялъ того жъ числа.» (Юст.-Колл., кн. 500, л. 1266 и 1267).

24. «Лѣта 1755 апрѣля въ 12 день 1-й гильдіи московской купецъ Андрей Аѳонасьевъ сынъ Свешниковъ, въ родѣ своемъ непослѣдней, продалъ онъ Андрей Главнаго Магистрата рацгеру Ефиму Дмитріеву сыну Струговщикову, женѣ ево, дѣтемъ и наслѣдникомъ ево дворовое ветхое свое строеніе на стрѣлецкой землѣ, которая земля отдана ему Андрею въ прошломъ 1754 году изъ Главной Полицеймейстерской Канцеляріи, и на ту землю изъ оной Канцеляріи даная ему дана, имѣющейся за Воскресенскими вороты, въ Бѣломъ городѣ, въ приходѣ церкви великомученика Георгія страстотерпца, что на Красной горкѣ, на берегу Неглинной рѣки, идучи съ Тверской мостовой улицы въ ветошной желѣзной рядъ на лѣвой сторонѣ; а мѣрою подъ тѣмъ ветхимъ строеніемъ стрѣлецкой земли по мостовой улицѣ поперешнику 5 саж., а длиннику по старымъ межамъ и по писцовымъ книгамъ; а въ межахъ оное ветхое строеніе и земля, идучи съ мостовой на ту землю, на правой сторонѣ лавки 2-й гильдіи купца Алексѣя Иванова, а по другую сторону ево жъ Ефима Струговщикова изба; а взялъ онъ Андрей у него Ефима за то свое ветхое строеніе денегъ 50 рублевъ. Къ той купчей онъ продавецъ самъ и свидѣтели Государствен-

ной Юстицъ-Коллегіи копеистъ Андрей Васильевъ, оной же Коллегіи кописть Михайла Яковлевъ сынъ Яковлевъ руки приложили. Писалъ и записалъ Никита Герцынъ; запрещенія нѣтъ. Пошлинъ 5 рублевъ, отъ письма 10, отъ записки 3 коп., на расходъ 2 коп. ¾ принялъ и совершилъ Никита Смирновъ апрѣля въ 12 день. Къ сей запискѣ Ефимъ Струговщиковъ руку приложилъ. Къ сей запискѣ купецъ Андрей Свешниковъ руку приложилъ и купчую къ себѣ взялъ того жъ числа.» (Юст.-Колл., кн. 500, л. 376—378).

25. «Лѣта 1759 августа въ 9 день церкви Ризъ Положенія Господня, что у Донского монастыря, пономаря Козмы Дмитріева жена ево Прасковья Иванова дочь, въ родѣ своемъ непослѣдняя, продала она Иконоспаской Греколатинской Академіи студенту Ивану Аѳонасьеву дворовое свое и хоромное ветхое строеніе на стрѣлецкой оброчной землѣ, которое состоитъ за Воскресенскими вороты, въ Бѣломъ городѣ, въ приходѣ церкви великомученика Георгія, что словетъ на Красной горкѣ; а мѣрою подъ тѣмъ ее строеніемъ земли длиннику и поперешнику по старымъ межамъ и по писцовымъ книгамъ; а въ межахъ то ее строеніе, по правую сторону дворъ московского 2-й гильдіи купца Ивана Васильева сына Игольникова, а по лѣвую сторону дворъ 2-й гильдіи купца Ивана Михайлова сына Боброва; а оное строеніе досталось ей Прасковьѣ послѣ покойного мужа ее церкви Успенія Пресвятыя Богородицы, что во дворцѣ въ Сѣняхъ, дьякона Петра Спиридонова на указную часть; а взяла она Прасковья у него Ивана за то свое строеніе денегъ 15 рублевъ. Къ той купчей вмѣсто означенной продавицы церкви Спаса Нерукотвореннаго образа, что во дворцѣ на Сѣняхъ, іерей Іоаннъ Никитинъ, понеже она сама грамотѣ и писать не умѣетъ, и свидѣтели: церкви Положенія Ризы Господни, что близь Донскаго монастыря, пономарь Козма Дмитріевъ, Государственной Юстицъ-Коллегіи подканцеляристъ Алексѣй Ѳедоровъ руки приложили. Писалъ и записалъ Козма Селиверстовъ; запрещенія нѣтъ. Пошлинъ рубль 50 коп., отъ письма 10, отъ записки 3 коп., на расходъ копейка принялъ и совершилъ Антонъ Петровъ августа въ 9 день. Къ сей запискѣ студентъ Иванъ Аѳанасьевъ руку приложилъ. Къ сей запискѣ Государственной Вотчинной Коллегіи копеистъ Алексѣй Филиповъ сынъ Виноградовъ, вмѣсто вышеписанной продавицы Прасковьи Ивановой дочери, по ее прошенію, руку приложилъ, а подлинную купчую она къ себѣ взяла того жъ числа.» (Юст.-Колл., кн. 505, л. 780 и 781).

26. «Лѣта 1760 іюня въ 16 день Судного Приказу канцелярист Иванъ Ѳедоровъ сынъ Замятнинъ, въ родѣ своемъ непослѣдней, про-

далъ онъ Иванъ большого Успенского собора діакону Ивану Козмину, женѣ ево, дѣтемъ и наслѣдникамъ ево дворовое свое хоромное деревянное строеніе ветхое съ погребомъ и съ напогребицею въ Бѣломъ городѣ, противъ Тверской и Никицкой улицъ, въ приходѣ церкви великомученика Георгія, что словетъ на Красной горкѣ, на наемной землѣ лейбъ-гвардіи Преображенскаго полку капитана порутчика Александра Юрьева сына Нелединского-Мелецкого; а оной погребъ состоитъ на той же землѣ позади того двора; а взялъ онъ Иванъ у него Ивана Козмина за то свое дворовое хоромное ветхое строеніе съ погребомъ и съ напогребицею денегъ 20 рублевъ. Къ той купчей онъ продавецъ самъ и поручители—Судного Приказу канцеляристы Николай Михайловъ сынъ Кріушинковъ, Андрей Савельевъ сынъ Савельевъ и свидѣтели—Государственной Юстицъ-Коллегіи кописты Иванъ Ѳедоровъ сынъ Пенчуковъ, Михайла Яковлевъ сынъ Галдановъ руки приложили. Писалъ Иванъ Бѣлой, а записалъ Григорей Червяковъ; запрещенія нѣтъ. Пошлинъ 2 рубли, отъ письма 10, отъ записки 3 коп., на расходъ копейка, съ четвертью принялъ и совершилъ Антонъ Петровъ іюня въ 16 день. Къ сей запискѣ діаконъ Іоаннъ Козминъ руку приложилъ. Къ сей запискѣ Судного Приказу канцеляристъ Иванъ Замятнинъ руку приложилъ, а купчую къ себѣ взялъ того жъ числа.» (Юст.-Колл., кн. 510, л. 631).

27. «Лѣта 1761 октября въ 26 день московской 2-й гильдіи купецъ Иванъ Михайловъ сынъ Батыкинъ, въ родѣ своемъ непослѣдней, продалъ онъ Иванъ Главного Комисаріата секретарю Алексѣю Гаврилову сыну Смагину и наслѣдникомъ ево дворъ свой, состоящей въ Бѣломъ городѣ, межъ Тверской и Никицкой улицъ, въ приходѣ церкви великомученика Георгія, что словетъ на Красной горкѣ, со всякимъ на томъ дворѣ каменнымъ и деревяннымъ строеніемъ, что нынѣ по сію купчую на томъ ево дворѣ каменнаго и деревяннаго всякаго строенія есть, все безъ остатку, на стрѣлецкой оброчной землѣ; а въ межахъ оной ево дворъ, съ трехъ сторонъ проѣзжія улицы съ Никицкой на Тверскую и въ Мѣсной рядъ на Неглинную, а съ четвертой стороны дворъ Грузинского архіерея Аѳанасія пѣвчего Аѳанасья Семенова; а взялъ онъ Иванъ у него Алексѣя за тотъ свой дворъ со всѣмъ строеніемъ денегъ 200 рублевъ. Къ той купчей онъ продавецъ самъ и свидѣтели московской 2-й гильдіи купецъ Василій Никитинъ сынъ Никитинъ, колежской секретарь Иванъ Александровъ сынъ Григоровъ, лейбъ-гвардіи Измайловскаго полку фуріеръ Андрей Филимоновъ сынъ Филимоновъ руки приложили. Писалъ и записалъ Михайла Кочергинъ; запрещенія нѣтъ. Къ сей за-

пискѣ секретарь Алексѣй Смагинъ руку приложилъ. Къ сей запискѣ купецъ Иванъ Батыкинъ руку приложилъ, а купчую къ себѣ взялъ того жъ числа.» (Юст.-Колл., кн. 507, л. 1344 и 1345).

28. «Лѣта 1763 декабря въ 5 день московской 1-й гильдіи купецъ Ѳедоръ Ивановъ сынъ Ивановъ, въ родѣ своемъ непослѣдней, продалъ онъ московскому 2-й гильдіи купцу Ѳедору Иванову сыну Чичерину большому и наслѣдникомъ ево дворъ свой, доставшейся ему по отдѣльной отъ отца ево 1-й гильдіи купца Ивана Васильева, состоящей въ Бѣломъ городѣ, въ приходѣ церкви великомученика Георгія, что словетъ на Красной горкѣ, межъ Тверской и Никицкой улицъ, на бѣлой землѣ; а на томъ ево дворѣ строенія: каменная полата съ сѣньми камеѣными да подъ тою полатою жилая, да старая полата, да всякого на томъ дворѣ деревяннаго строенія, что по сію купчую нынѣ на лицо есть, все безъ остатку; а въ межахъ тотъ ево дворъ, по правую сторону дворъ Греколатынской Академіи студента Ивана Аѳанасьева, а по лѣвую сторону дворъ 1-й гильдіи купца Осипа Григорьева сына Силина; а мѣрою подъ тѣмъ ево дворомъ земли длинпику 13 саженъ съ половиною, а поперешнику 6 саженъ съ четвертью и около того двора со обоихъ сторонъ мосты каменные; а взялъ онъ Ѳедоръ Ивановъ у него Ѳедора Чечерина за тотъ свой дворъ со всѣмъ вышеписаннымъ денегъ 290 рублевъ. Къ той купчей онъ продавецъ самъ и поручители—московской 1-й гильдіи купецъ Ѳедоръ Ивановъ меньшой, московской 2-й гильдіи Садовой набережной слободы купецъ Ѳедоръ Ивановъ сынъ Татариновъ ручали и свидѣтели—коллежской ассессоръ и канцеляріи конфискаціи членъ Ѳедоръ Петровъ сынъ Павловской, тоя жъ канцеляріи секретарь Иванъ Васильевъ сынъ Юматовъ, тоя жъ канцеляріи протоколистъ Петръ Ермолаевъ сынъ Ермолаевъ руки приложили. Писалъ и записалъ Михайла Кочулинъ; запрещенія нѣтъ. Къ сей запискѣ Ѳедоръ Чичеринъ руку приложилъ. Къ сей запискѣ Ѳедоръ Ивановъ руку приложилъ и купчую къ себѣ взялъ того жъ числа.» (Юст.-Колл., кн. 509, л. 79 и 80).

29. «Лѣта 1763 маія въ 14 день московской 2-й гильдіи купецъ Георгій Васильевъ сынъ Нехорошевъ, въ родѣ своемъ непослѣдней, продалъ онъ Московскаго Архангельскаго собора протодіакону Василью Гаврилову, женѣ, дѣтемъ и наслѣдникомъ ево дворъ свой съ каменнымъ и деревяннымъ хоромнымъ строеніемъ, что по сію купчую есть, все безъ остатку, состоящее въ Бѣломъ городѣ, въ приходѣ церкви святаго великомученика Георгія, что словетъ на Красной горкѣ, на оброчной вѣдомства мастерской и Оружейной Полаты землѣ, которой достался ему Георгію послѣ отца ево московскаго купца Ко-

шельной слободы Василья Вонифантьева сына Нехорошева, а ему отцу его достался по купчей Дворцовой Конюшенной Канцеляріи секретаря Михаила Аѳанасьева сына Усталкова отъ жены ево Елены Ивановой дочери, которая земля изъ той мастерской и Оружейной Полаты въ 739 году февраля 24 дня отдана ему Михаилу Усталкову и для владѣнія и даная дана; въ межахъ оной ево дворъ, по правую сторону дворъ 1-й гильдіи купцовъ Осипа да Василья Григорьевыхъ дѣтей Силиныхъ, а по лѣвую сторону Моисеевской монастырь; а мѣрою подъ тѣмъ ево дворомъ земли длиннику по обѣ стороны по 14 саж. по 3 четверти арш, поперешнику 15 саж., а взялъ онъ Георгій у него Василья за тотъ свой вышеписанной дворъ со всѣмъ означеннымъ денегъ 600 рублевъ, а о написаніи въ сей купчей договорной цѣны, безъ утайки вышеписаннымъ купцу и продавцу, состоявшейся въ 752 году іюля 29 дня, указъ при семъ объявленъ. Къ той купчей онъ продавецъ самъ и свидѣтели—церкви великомученика Георгія, что на Красной горкѣ, священникъ Петръ Іоанновъ, а означеннаго купца Георгія Нехорошева отецъ духовной; 1-й гильдіи московской купецъ Василій Григорьевъ сынъ Силинъ, Московскаго Архангельскаго собора священникъ Ѳома Ѳеодоровъ, того жъ собора діаконъ Димитрій Львовъ, капитанъ Иванъ Андреевъ сынъ Арачкеевъ, Московскаго Большаго Успенскаго собора діаконъ Илія Ивановъ, Спаскаго собора, что во дворцѣ вверху, діаконъ Илія Васильевъ, города Торопца купецъ Алексѣй Никитинъ сынъ Мосягинъ руки приложили. Писалъ Михайла Кочергинъ, а записалъ Григорей Червяковъ; запрещенія нѣтъ. Пошлинъ 60 рублевъ, отъ письма 60, отъ записки 3, на росходъ 30 коп. съ ½ принялъ и совершилъ надсмотрщикъ Михайла Андресвъ маія въ 14 день. Къ сей запискѣ протодіаконъ Василій Гавріиловъ руку приложилъ. Къ сей запискѣ Георгій Нехорошевъ руку приложилъ, купчею къ себѣ взялъ того жъ числа.» (Юст.-Колл., кн. 510, л. 304).

30. «Лѣта 1763 марта въ 14 день церкви святого великомученика Георгія, что на Красной горкѣ, священникъ Петръ Іоанновъ, въ родѣ своемъ непослѣдней, продалъ онъ московского гарнизона Коломенского полку солдату Игнатью Григорьеву сыну Ушакову хоромное свое ветхое строеніе, которое построено имъ священникомъ тоя жъ церкви на церковной землѣ; а мѣрою подъ тѣмъ строеніемъ той церковной земли длиннику 6 саж., поперешнику 3 саж.; а въ межахъ то строеніе, по правую сторону пустырь, а по лѣвую сторону дворъ Успенского собору предѣла Петра и Павла священника Ивана Ефимова; а взялъ онъ священникъ у него Игнатья за то свое строеніе

денегъ два рубли. Къ той купчей онъ продавецъ самъ и свидѣтели находящейся въ Москвѣ въ Юстицъ-Коллегіи при комисіи о воеводѣ Шишковѣ подканцелярист Петръ Ивановъ сынъ Гаринъ, бывшей въ Юрьевской провинціальной канцеляріи Польскаго канцелярист Ѳедоръ Прокофьевъ Клюкинъ руки приложили. Писалъ и записалъ Михайло Галдановъ; запрещенія нѣтъ. Пошлинъ 20, отъ письма 10, отъ записки 3 коп., на расходъ четверть принялъ и совершилъ надсмотрщикъ Михайло Андреевъ марта въ 14 день. Къ сей запискѣ Юстицъ-Коллегіи копіистъ Николай Григорьевъ вмѣсто московскаго гарнизона Коломенскаго полку солдата Игнатья Григорьева сына Ушакова, по ево прошенію, руку приложилъ, понеже онъ самъ грамотѣ и писать не умѣетъ. Къ сей запискѣ священникъ Петръ Іоанновъ руку приложилъ, а купчую къ себѣ взялъ того жъ числа.» (Юст.-Колл., кн. 510, л. 183 и 184).

31. «Лѣта 1764 генваря въ 28 день Иконоспаской Греколатинской Академіи студентъ Иванъ Аѳонасьевъ, въ родѣ своемъ непослѣдней, продалъ онъ Иванъ лейбъ-гвардіи Измайловскаго полку сержанту Ѳедору Степанову сыну Грекову свое дворовое хоромное строеніе на стрѣлецкой оброчной землѣ, которое состоитъ за Воскресенскими воротами, въ Бѣломъ городѣ, въ приходѣ церкви великомученика Георгія, что словетъ на Красной горкѣ; а мѣрою подъ тѣмъ ево строеніемъ земли длинніку и поперешніку по старымъ межевымъ и по писцовымъ книгамъ; а въ межахъ то ево строеніе, по правую сторону дворъ московского 2-й гильдіи купца Ивана Васильева сына Игольникова, а по лѣвую сторону дворъ 2-й же гильдіи купца Ивана Михайлова сына Боброва; а оное строеніе досталось ему Ивану по купчей въ 759 году церкви Успенія Пресвятыя Богородицы, что на Сѣняхъ во дворцѣ, дьякона Петра Спиридонова отъ жены ево Прасковьи Ивановой дочери, а ей Прасковьѣ досталось послѣ означеннаго мужа ее Петра Спиридонова на указную часть; а взялъ онъ Иванъ у него Ѳедора Грекова за то свое строеніе денегъ сто рублевъ; а о написаніи въ сей купчей договорной цѣны, безъ утайки вышеобъявленнымъ купцу и продавцу, состоявшейся въ 752 году іюля 29 дня, указъ при семъ объявленъ. Къ той купчей онъ продавецъ Иванъ Аѳонасьевъ самъ и свидѣтели Владимерскаго пѣхотнаго полку адъютантъ Сергѣй Ивановъ сынъ Грековъ, того жъ полку порутчикъ Степанъ Ивановъ сынъ Воронинъ, того жъ полку полковой адъютантъ Александръ Андреевъ сынъ Игнатьевъ, Володимерскаго пѣхотнаго полку порутчикъ Алексѣй Васильевъ сынъ Черкасовъ руки приложили. Писалъ и записалъ Николай Грибуньинъ; запрещенія нѣтъ. Къ сей запискѣ

Ѳедоръ Грековъ руку приложилъ. Къ сей запискѣ Иванъ Аѳонасьевъ руку приложилъ, а купчую къ себѣ взялъ того жъ числа.» (Юст.-Колл., кн. 512, л. 98—100).

32. «Лѣта 1767 декабря въ 14 день Черниговского пѣхотного полку аудиторъ Иванъ Григорьевъ сынъ Волковъ, въ родѣ своемъ не послѣдней, продалъ онъ Иванъ находящемуся въ Московскомъ Императорскомъ Университетѣ солдату Никитѣ Семенову сыну Нащокину и наслѣдникомъ ево дворовое свое хоромное деревянное строеніе, состоящее промежъ Тверской и Никицкой улицъ, въ приходѣ церкви великомученика Георгія, что на Красной горкѣ, на церковной тоя церкви землѣ; а мѣрою подъ тѣмъ ево строеніемъ той церковной земли длинику 4 саж., поперешнику 8 саж.; а въ межахъ оное ево строеніе, по правую сторону проѣзжая большая улица, а по лѣвую сторону дворъ отставнаго маіора Алексѣя Дорофеева сына Бачулина а взялъ онъ Иванъ у него Нащокина за то свое дворовое хоромное строеніе денегъ 70 рублевъ; а о написаніи въ сей купчей договорной цѣны, безъ утайки покупщику и продавцу, состоявшейся въ 752 году іюля 29 дня указъ объявленъ. Къ той купчей онъ продавецъ самъ и свидѣтели титулярной совѣтникъ Григорей Андреевъ сынъ Раковъ, Тенгинского пѣхотного полку подпорутчикъ Костентинъ Даниловъ сынъ Алексѣевцовъ, того жъ полку прапорщики Михайла Григорьевъ сынъ Головачовъ, прапорщикъ Василей Григорьевъ сынъ Головачовъ руки приложили. Писалъ и записалъ Иванъ Богдановъ; запрещенія нѣтъ. Къ сей запискѣ канцеляріи Императорскаго Московскаго Университета подканцеляристъ Гаврило Ивановъ сынъ Молодой, вмѣсто того жъ Университета солдата Никиты Нащокина, по ево прошенію, руку приложилъ, понеже онъ самъ грамотѣ и писать не умѣетъ. Къ сей запискѣ Иванъ Волковъ руку приложилъ и купчую къ себѣ взялъ того жъ числа.» (Юст.-Колл., кн. 515, л. 10).

33. «Лѣта 1768 ноября въ 26 день подпорутчикъ Степанъ Даниловъ сынъ Стромиловъ, по повѣренному письму отъ полковника, которой нынѣ двора Ея Императорскаго Величества дѣйствительной камергеръ Александръ Юрьева сына Нелединского-Мелецкого и въ родѣ своемъ онъ, Александръ, непослѣдней, продалъ онъ Степанъ коллежскому ассессору Григорью Дороѳееву сыну Ивашкиину, женѣ ево и дѣтямъ и наслѣдникомъ ево, дворовое ево Александрово бѣлое мѣсто, обстоящее въ Бѣломъ городѣ, въ приходѣ церкви великомученика Георгія, что на Красной горкѣ; а въ межахъ то дворовое бѣлое ево мѣсто, по одну сторону домъ Московскаго Императорскаго Университета, по другую и третью стороны церковная земля церкви вели-

комученика Георгія, а съ церковной стороны большая улица; а взялъ онъ Степанъ у него Григорья за то дворовое бѣлое ево Александры Нелединского-Мелецкого мѣсто денегъ 500 рублевъ; а о написаніи въ сей купчей договорной цѣны, безъ утайки купцу и продавцу, указъ при семъ объявленъ. Къ той купчей вмѣсто ево продавца, по повѣренному отъ него письму, подпорутчикъ Степанъ Даниловъ сынъ Стромиловъ и свидѣтели—капитанъ Петръ Васильевъ сынъ Головачовъ, отставной подпорутчикъ Михайла Аввакумовъ сынъ Масловъ, губернской секретарь Николай Ивановъ сынъ Ададуровъ, Московской Межевой Губернской Канцеляріи секретарь Михайла Алексѣевъ сынъ Хоботовъ, ротмистръ Александръ Васильевъ сынъ Гурьевъ руки приложили. Писалъ и записалъ Екимъ Скрыпицынъ; запрещенія нѣтъ. Къ сей запискѣ коллежской регистраторъ Алексѣй Ефимовъ сынъ Кретовъ, по повѣренному отъ коллежскаго асессора Григорья Ивашкина письму, руку приложилъ. Къ сей запискѣ и съ письма къ копіи Стефанъ Стромиловъ руку приложилъ и купчую къ себѣ взялъ того жъ числа». (Юст.-Колл., кн. 516, л. 55 и 56).

34. «Лѣта 1768 декабря въ 10 день московского 1-й гильдіи купца Андрея Аѳонасьева сына Свешникова жена ево вдова Наталья Аксентьева дочь, да дѣти еѣ—Главного Магистрата подканцеляристъ Иванъ, да Московского Магистрата копеистъ Николай Андреевы дѣти Свешниковы, въ родѣ своемъ онѣ послѣдніе, продали онѣ Наталья, Иванъ и Николай обще московскому 1-й гильдіи купцу Дмитрію Родіонову сыну Аленеву, женѣ и дѣтемъ и наслѣдникомъ ихъ дворъ свой, состоящей за Воскресенскими вороты, въ Бѣломъ городѣ, въ приходѣ церкви Георгія страстотерпца, что на Красной горкѣ, близь Моховой площади со всякимъ въ немъ дворовымъ хоромнымъ деревяннымъ строеніемъ и при томъ дворѣ съ имѣющимися деревянными лавками, что по сію купчую есть, все безъ остатку, на бѣлой землѣ; а мѣрою той земли подъ тѣмъ ихъ дворомъ и лавками длинніику и поперешнику находитца по данной въ прошломъ 754 году сентября 30 дня еѣ Натальину мужу Андрею, а ихъ Иванову и Николаеву отцу изъ Главной Полицымейстерской Канцеляріи; а вышеписанной дворъ и лавки остались имъ по смерти еѣ Натальина мужа Андрея Свешникова на указную еѣ часть, а имъ послѣ означенного жъ отца ихъ по наслѣдству; а въ межахъ оной ихъ дворъ и лавки состоятъ—по сторону дворъ иноземца Ивана Веттера, а по другую сторону Моховая площадь, а позади берегъ Неглинной рѣчки, а противъ Большая Никицкая улица, межъ главной аптекою и Университета; а взяли они Наталья, Иванъ и Николай у него Дмитрія за тотъ свой дворъ и

лавки денегъ 800 рублевъ; а о написаніи въ сей купчей договорной цѣны, безъ утайки продавцамъ и покупщику указъ, при семъ объявленъ. Къ той купчей вмѣсто означенной продавицы церкви священномученика Діонисія Ареопагита, что на Никицкой, іерей Іоаннъ Никитинъ, а продавцы жъ сами и свидѣтели московской 2-й гильдіи купецъ Иванъ Аксеновъ сынъ Чернухинъ, Московскаго Магистрата канцеляристъ Андрей Сергѣевъ сынъ Добрынинъ, того жъ Магистрата канцеляристы жъ Алексѣй Ивановъ сынъ Григорьевъ, Михайла Ивановъ сынъ Черкасовъ, того жъ Магистрата подканцеляристы Иванъ Андреевъ сынъ Третьяковъ, Иванъ Ивановъ сынъ Колчинъ, коллежской регистраторъ Петръ Ивановъ сынъ Ключаревъ руки приложили. Писалъ и записалъ Василей Рыбниковъ; запрещенія нѣтъ. Къ сей запискѣ Дмитрей Аленевъ руку приложилъ. Къ сей запискѣ церкви священномученика Діонисія Ареопагита, что на Никицкой, священникъ Іоаннъ Никитинъ вмѣсто дочери своей духовной, вдовы, купецкой жены Натальи Авксентьевой дочери, по ее прошенію, руку приложилъ, понеже она сама грамотѣ и писать не умѣетъ, а купчую она обще съ дѣтьми своими Иваномъ и Николаемъ къ себѣ взяли того жъ числа. Къ сей запискѣ Иванъ Андреевъ сынъ Свешниковъ руку приложилъ и купчую обще съ матерью своею Натальею Аксентьевою и съ братомъ своимъ Николаемъ Свешниковымъ къ себѣ взяли того жъ числа. Къ сей запискѣ Николай Свешниковъ руку приложилъ и купчую обще съ матерью своею Натальею Аксентьевою и съ братомъ своимъ Иваномъ Свешниковымъ къ себѣ взяли того жъ числа.» (Юст.-Колл., кн. 516, л. 76 и 77).

35 а) «Лѣта 1768 іюля въ 10 день 2-й гильдіи московской купецъ Ѳедоръ Ивановъ сынъ Чичеринъ, въ родѣ своемъ непослѣдней, занелъ онъ Ѳедоръ города Юрьева-Польскаго у купца Ивана Сергѣева сына Меншикова денегъ серебреною рублевою монетою 400 рублевъ съ вычетомъ указныхъ процентовъ впредь до сроку будущаго 1769 году іюля до вышеписанного числа; а въ тѣхъ деньгахъ до того сроку заложилъ онъ Ѳедоръ ему Ивану крѣпостной свой дворъ, состоящей за Воскресенскими вороты, въ Бѣломъ городѣ, въ приходѣ церкви Егорія Страстотерпца, что на Красной горкѣ, со всякимъ каменнымъ и деревяннымъ строеніемъ, что по сію закладную есть, все безъ остатку, на бѣлой землѣ; а мѣрою подъ тѣмъ ево строеніемъ той бѣлой земли длинніику 30 саж. съ половиною, поперешнику 6 саж. съ четвертью; а въ межахъ оной ево дворъ, по правую сторону дворъ Греколатинской Академіи студента Ивана Аѳанасьева; а по лѣвую сторону дворъ 1-й гильдіи купца Осипа Григорьева сына Силина. Къ

той закладной онъ заимщикъ Ѳедоръ Чичеринъ самъ и свидѣтели: Государственной Юстицъ-Коллегіи копеистъ Василей Ивановъ сынъ Зимнинъ, Московской Полицымейстерской Канцеляріи подканцеляристъ Петръ Потаповъ сынъ Потаповъ, вѣдомства Правительствующаго Сената Герольдмейстерскихъ Дѣлъ копеистъ Азаръ Юдинъ сынъ Топилской, бывшей Государственной Юстицъ-Коллегіи подканцеляристъ Прохоръ Алексѣевъ сынъ Наумовъ, Московской Губернской Канцеляріи канцеляристъ Иванъ Андреевъ сынъ Оникѣевъ, юрьевской купецъ Дмитрій Григорьевъ сынъ Угримовъ, московской 2-й гильдіи купецъ Соломонъ Васильевъ сынъ Курбатовъ руки приложили. Писалъ и записалъ Иванъ Богдановъ; запрещенія нѣтъ. Къ сей запискѣ Иванъ Сергѣевъ сынъ Меншиковъ руку приложилъ. Къ сей запискѣ Ѳедоръ Чичеринъ руку приложилъ, а закладную къ себѣ взялъ того жъ числа.» (Юст.-Колл., кн. 517, л. 865 и 866).

б) «Лѣта 1768 августа въ 11 день московской 2-й гильдіи купецъ Ѳедоръ Ивановъ сынъ Чичеринъ большой, въ родѣ своемъ не послѣдней, продалъ онъ Ѳедоръ провинціальнаго секретаря Петра Дмитріева сына Волкова женѣ ево вдовѣ Маріѣ Максимовой дочери, дѣтямъ и наслѣдникомъ ее дворъ свой со всякимъ дворовымъ и хоромнымъ каменнымъ и деревяннымъ строеніемъ, которой ему Ѳедору достался по купчей отъ Московскаго 1-й гильдіи купца Ѳедора Иванова сына Иванова, состоящей въ Бѣломъ городѣ, въ приходѣ церкви великомученика Георгія, что словетъ на Красной горкѣ, межъ Тверской и Никицкой улицъ, на бѣлой землѣ; а на томъ ево дворѣ строенія: каменная полата съ сѣньми каменными и съ деревянною свѣтелкою и съ чуланами деревяннымп; да подъ тою полаткою жилая да кладовая полата и деревяннаго на томъ дворѣ всякаго строенія, что по сію купчую нынѣ на лицо есть, все безъ остатку; а подъ тѣмъ ево дворомъ мѣрою земли длиннику 13 саж. съ половиною, поперешнику 6 саж. съ четвертью; а въ межахъ оной ево дворъ, по правую сторону дворъ Греколатинской Академіи студента Ивана Аѳонасьева, а по лѣвую сторопу дворъ московскаго 1-й гильдіи купца Осипа Григорьева сына Силина; а взялъ онъ Ѳедоръ у нее Маріы за оной свой дворъ со всѣмъ означеннымъ денегъ 675 рублевъ; а о написаніи въ сей купчей договорной цѣны, безъ утайки купицѣ и продавцу, указъ при семъ объявленъ. Къ той купчей онъ продавецъ самъ и поручители: 2-й гильдіи купецъ Иванъ Ивановъ сынъ Чичеринъ; города Юрьева-Польскаго купецъ Дмитрій Михайловъ сынъ Кузнецовъ и свидѣтели Московской Губернской Межевой Канцеляріи канцеляристъ Иванъ Андреевъ сынъ Моисеевъ, вѣдомства Правительствующаго Се-

ната Герольдмейстерскихъ Дѣлъ копеистъ Азарей Юдинъ сынъ Топилской, Московской Полицымейстерской Канцеляріи подканцеляристъ Петръ Потаповъ сынъ Потаповъ руки приложили. Писалъ и записалъ Илья Ѳедоровъ; запрещенія нѣтъ. Къ сей запискѣ дворцовой подключникъ Василій Дмитріевъ сынъ Волковъ вмѣсто вышепоказанной вдовы Маріы Максимовой дочери Волковой, по еѣ прошенію, руку приложилъ, понеже она сама грамотѣ и писать не умѣетъ. Къ сей запискѣ Ѳедоръ Чичеринъ руку приложилъ и купчую къ себѣ взялъ того жъ числа.» (Юст.-Колл., кн. 517, л. 1057—1060).

36. «Лѣта 1769 генваря въ 28 день московской 1-й гильдіи купецъ Дмитрій Родіоновъ сынъ Аленевъ, въ родѣ своемъ непослѣдней, занялъ онъ города Волоколамска 1-й гильдіи у купца Ерофея Артемьева сына Акутина денегъ 2000 рублевъ безъ проценту впредь до сроку будущаго 1772 года генваря до вышеписаннаго числа; а въ тѣхъ деньгахъ до того сроку заложилъ онъ Дмитрій ему Ерофею крѣпостной свой дворъ постоялой, состоящей за Воскресенскими вороты, въ Бѣломъ городѣ, въ приходѣ церкви Георгія Страстотерпца, что на Красной горкѣ, близь Моховой площади, а позади берегъ Неглинной рѣчки, а противъ Большая Никицкая улица межъ главной аптекою и Университета, со всякимъ въ немъ дворовымъ хоромнымъ деревяннымъ строеніемъ и при томъ дворѣ съ имѣющимися деревянными лавками, все безъ остатку, на бѣлой землѣ; а мѣрою той земли подъ тѣмъ ево дворомъ и лавками длиннику и поперешнику находитца по данной въ прошломъ 754 году сентября 20 дня изъ Главной Полицымейстерской Канцеляріи московскому 1-й гильдіи Андрею Свѣшникову. Къ той закладной онъ заимщикъ самъ и свидѣтели: коллежской регистраторъ Петръ Ивановъ сынъ Ключаревъ, коллежской секретарь Павелъ Алексѣевъ сынъ Вешняковъ, Алексѣй Григорьевъ сынъ Молчановъ, Правительствующаго Сената протоколистъ Никита Ивановъ сынъ Ивановъ, капитанъ Василій Ивановъ сынъ Зворыкинъ, Малороссійскаго Переяславскаго полку полковой канцеляріи канцеляристъ Никита Ѳедоровъ сынъ Полешко, Правительствующаго Сената канцеляристы: Акимъ Ивановъ сынъ Ивановъ, Николай Петровъ сынъ Долгомировъ, Василей Аѳанасьевъ сынъ Жедаевъ, Яковъ Ивановъ сынъ Володимеровъ, секундъ-маіоръ Александръ Ивановъ сынъ Сатинъ руки приложили. Писалъ и записалъ Семенъ Агарковъ; запрещенія нѣтъ. На подлинной закладной помѣта такова: совершить по указу. Секретарь Иванъ Скорняковъ. Отъ письма 2 руб., отъ записки 10 коп., на росходъ копейка съ четвертью, накладныхъ рубль принялъ и совершилъ Матвѣй Шишиторовъ генваря въ 28 день.» (Юст.-Колл., кн. 518, л. 184 и 185).

37. «Лѣта 1769 марта въ 23 день находящейся въ Императорскомъ Московскомъ Университетѣ солдатъ Никита Семеновъ сынъ Нащокинъ, въ родѣ своемъ непослѣдней, продалъ онъ Никита московскому 2-й гильдіи купцу Петру Васильеву сыну Васильеву и наслѣдникомъ ево дворовое свое хоромное деревянное строеніе, доставшееся ему по купчей 1767 года декабря 14 дня Черниговскаго пѣхотнаго полку отъ аудитора Ивана Григорьева сына Волкова, состоящее промежъ Тверской и Никицкой улицъ, въ приходѣ церкви великомученика Георгія, что на Красной горкѣ, на церковной тоя церкви землѣ; а мѣрою подъ тѣмъ ево строеніемъ той церковной земли длиннику 4 саж., поперешнику 8 саж.; а въ межахъ то ево строеніе, по правую сторону Проѣзжая большая улица, а по лѣвую сторону дворъ отставнаго маіора Алексѣя Дороѳеева сына Бавулина; а взялъ онъ Никита у него Васильева за то свое дворовое хоромное строеніе денегъ сто рублевъ; а о написаніи въ сей купчей договорной цѣны, безъ утайки продавцу и покупщику, состоявшійся въ 752 году іюля 29 дня указъ при семъ объявленъ. Къ той купчей вмѣсто ево продавца, понеже онъ самъ грамотѣ и писать не умѣетъ, Государственной Юстицъ-Коллегіи копеистъ Василей Петровъ сынъ Михайловъ и свидѣтели: титулярной совѣтникъ Алексѣй Спиридоновъ сынъ Лихаревъ; лейбъ-гвардіи московскаго баталіона прапорщикъ Иванъ Ивановъ сынъ Алешовъ, провинціальной секретарь и Императорскаго Московскаго Университета казначей Василей Сергѣевъ сынъ Малеевъ, того жъ Университета регистраторъ Иванъ Прокофьевъ сынъ Перелывкинъ руки приложили. Писалъ и записалъ Екимъ Скрыпицынъ; запрещенія нѣтъ. Пошлинъ 10 руб., отъ письма 15, отъ записки 5, на росходъ 5 коп. съ четвертью, накладныхъ 50 коп. принялъ и совершилъ Матвѣй Шишипторовъ марта въ 23 день. Къ сей записке Петръ Васильевъ руку приложилъ. Къ сей записке Государственной Юстицъ-Коллегіи копеистъ Василей Михайловъ вмѣсто вышеписанного солдата Никиты Нащокина, по ево прошенію, руку приложилъ, понеже онъ самъ грамотѣ и писать не умѣетъ, а купчую онъ къ себѣ взялъ того жъ числа.» (Юст.-Колл., кн. 518, л. 418 и 419).

38. «Лѣта 1769 марта въ 27 день лейбъ-гвардіи Преображенского баталіона солдата Василья Матвѣева сына Карытова жена ево вдова Анна Сергѣева дочь, въ родѣ своемъ непослѣдняя, продала она Анна московского 3-й гильдіи купца Андрея Тимоѳеева сына Падошевникова женѣ ево вдовѣ Пелагеи Кириловой дочери и наслѣдникомъ ее дворовое свое и хоромное строеніе, имѣющееся въ приходѣ церкви великомученика Георгія, что на Красной горкѣ, на наемной землѣ

тою жъ церкви священника Петра Иванова; а въ межахъ то ее строеніе состоитъ, по сторону дворъ Императорскаго Московскаго Университета ученика Ивана Иванова, а по другую сторону дворъ московского купца Ивана Дмитріева; а мѣрою подъ тѣмъ ее строеніемъ земли длиннику 6 саж. съ половиною, поперешнику 5 саж. съ половиною; а взяла она Анна у нее Пелагеи за то свое дворовое строеніе денегъ 20 рублевъ; а о написаніи въ сей купчей договорной цѣны, безъ утайки покупщицѣ и продавицѣ, указъ при семъ объявленъ. Къ той купчей вмѣсто ее продавицы, понеже она сама писать не умѣетъ, вѣдомства Правительствующаго Сената Герольдмейстерскихъ Дѣлъ копеистъ Азаръ Юдинъ сынъ Топилской и свидѣтели: коллежской бухгалтеръ Илья Григорьевъ сынъ Варыпаевъ, коллежской регистраторъ Алексѣй Васильевъ сынъ Петровъ руки приложили. Писалъ и записалъ Григорей Червяковъ; запрещенія нѣтъ. Пошлинъ 2 руб., отъ письма 10, отъ записки 3, на росходъ копейка съ четью, накладныхъ 10 коп. принялъ и совершилъ Матвѣй Шишипторовъ марта въ 27 день. Къ сей запискѣ коллежской канцеляристъ Петръ Петровъ сынъ Протодьяконовъ вмѣсто показанной вдовы Анны Подошевниковой, по ея прошенію, руку приложилъ, понеже она сама писать не умѣетъ. Къ сей запискѣ вѣдомства Правительствующаго Сената Герольдмейстерскихъ Дѣлъ копеистъ Азарій Юдинъ сынъ Топильской вмѣсто вдовы Анны Корытовой, по ее прошенію, руку приложилъ, понеже она сама грамотѣ и писать не умѣетъ, и купчую она къ себѣ взяла того жъ числа.» (Юст.-Колл., кн. 515, л. 446 и 447).

39. «Лѣта 1773 марта въ 20 день коллежской ассесоръ Григорей Дороѳеевъ сынъ Ивашкинъ, въ родѣ своемъ непослѣдней, продалъ онъ Григорей Императорскому Московскому Университету дворовое свое бѣлое мѣсто, обстоящее въ Бѣломъ городѣ, въ приходѣ церкви великомученика Георгія, что на Красной горкѣ, доставшееся ему въ 1768 году ноября въ 26 день по купчей двора Ея Императорскаго Величества отъ дѣйствительнаго камергера Александръ Юрьева сына Нелединского-Мелецкого; а въ межахъ то ево дворовое бѣлое мѣсто, по одну сторону домъ оного Императорскаго Московскаго Университета, а по другую на церковной землѣ дворъ Московскаго купца Алексѣя Клущова, а съ третью церковная земля церкви великомученика Георгія, а съ четвертой стороны большая улица; а мѣрою того мѣста длиннику по правую сторону 14 саж. и 1 арш., по лѣвую сторону 21 саж., поперешнику въ переднемъ концѣ, что по улицѣ, 24 саж. и 2 четверти аршина; въ заднемъ концѣ до перваго выступа 13 саж. и 2 арш. съ $^1/_2$, въ выступѣ 2 арш., отъ выступа до другаго вы-

ступа жъ 2 саж. съ ½; въ выступѣ 3 саж. и 2 арш., отъ оного выступа до длинника правой стороны 7 саж.; а взялъ онъ Григорей у оного Императорского Московского Университета за то дворовое мѣсто денегъ 550 рублевъ; а о написаніи въ сей купчей договорной цѣны, безъ утайки продавцу, состоявшійся въ 752 году іюля 29 дня указъ при семъ объявленъ. Къ той купчей онъ продавецъ самъ и свидѣтели: примеръ-маіоръ Иколай Сергѣевъ сынъ Бутурлинъ, капитанъ Петръ Александровъ сынъ Борноволоковъ, порутчикъ Александръ Ивановъ сынъ Дуровской, прапорщикъ Василій Дмитріевъ сынъ Камарской, порутчикъ Лука Степановъ сынъ Дробышевской руки приложили. Писалъ Гаврила Алеевъ, а записалъ Иванъ Богдановъ; запрещенія нѣтъ. Пошлинъ 55 рублей, отъ письма 55, отъ записки 5, на росходъ 28 коп., накладныхъ 50 коп. принялъ и совершилъ Михайла Кочергинъ марта въ 20 день. Къ сей запискѣ Московского Императорского Университета провинціальной секретарь Василій Сергѣевъ сынъ Молѣевъ, по сообщенію изъ оного Университета въ Юстицъ-Коллегію и по учиненному въ оной Коллегіи опредѣленію, руку приложилъ. Къ сей запискѣ коллежской асессоръ Григорій Ивашкинъ руку приложилъ, а подлинную купчую къ себѣ взялъ того жъ числа.» (Юст.-Колл., кн. 522, л. 267 и 268).

40. «Лѣта 1776 августа въ 11 день московской 2 й гильдіи купецъ Алексѣй Алексѣевъ сынъ Кружевниковъ, въ силу полученнаго въ прошломъ 773 году августа 23 изъ Правительствующаго Сената въ Государственную Юстицъ-Коллегію указа и учиненнаго въ оной Коллегіи обще съ Главнымъ Магистратомъ прошлаго жъ 774 годовъ іюля 2 числъ опредѣленія, состоящей у него подъ опекунствомъ умершаго московскаго купца Петра Васильева сына Васильева малолѣтной ево дочери дѣвицы Анны на оплату оставшихъ послѣ оного отца ее долговъ, и въ родѣ своемъ она Анна непослѣдняя, продалъ онъ Алексѣй штаба генералъ-фельдмаршала и Малороссійской губерніи генералъ-губернатора и орденовъ россійскихъ св. Апостола Андрея и св. Александра Невскаго и св. Георгія 1-го класса и св. Анны кавалера графа Петра Александровича Румянцева-Задунайскаго секретарю Михайлѣ Алексѣеву сыну Замятнину, доставшееся ей послѣ того отца ее дворовое и хоромное деревянное строеніе, состоящее въ Бѣломъ городѣ, на Моховой улицѣ, во 2-й части, въ приходѣ церкви великомученика Георгія, что словетъ на Краспой горкѣ, на церковной означенной церкви, на данной по записи, писанной имъ въ 772 году ноября 5 дня отъ крѣпостныхъ дѣлъ, землѣ, съ платежемъ до сроку той записи ему Замятнину поземельныхъ денегъ, которое

строеніе оному отцу ее досталось въ 769 году марта 23 дня, отъ находящагося въ Московскомъ Императорскомъ Университетѣ солдата Никиты Нащокина по купчей; а мѣрою подъ тѣмъ строеніемъ той церковной наемной земли длиннику по правую сторону 4 саж. и 2 арш., по лѣвую сторону 5 саж. и 1 арш., поперешнику въ переднемъ концѣ 9 саж. и 2 арш., въ заднемъ концѣ 10 саж.; а въ межахъ то ево строеніе, по правую сторону и позади церковная земля вышеписанной церкви, по лѣвую сторону порожжее мѣсто Императорскаго Московскаго Университета; а взялъ онъ Алексѣй Кружевниковъ у него Михайлы за то строеніе денегъ 400 рублевъ, съ коей суммы пошлины платить ему Михайлѣ; а о написаніи въ сей купчей договорной цѣны, безъ утайки продавцу и покупщику, указъ при семъ объявленъ. Къ той купчей онъ продавецъ самъ и свидѣтели: секундъ-маіоръ Ѳедотъ Гавриловъ сынъ Гладковъ, губернской секретарь Алексѣй Петровъ сынъ Янышевъ, московской 1-й гильдіи купецъ Ѳедоръ Григорьевъ сынъ Лужновъ, московской 3-й гильдіи купецъ Сергѣй Родіоновъ сынъ Родіоновъ, московской 2-й гильдіи купецъ Алексѣй Семеновъ сынъ Рудаковъ, московской 3-й гильдіи купецъ Петръ Степановъ сынъ Гладковъ руки приложили. Писалъ и записалъ и съ подлинною читалъ Гаврила Алѣевъ; запрещенія нѣтъ. Пошлинъ 24 рубли, отъ письма 40 коп., отъ записки 5 коп., на росходъ 12¼, накладныхъ 50 коп. принялъ и совершилъ надсмотрщикъ Андрей Богдановъ августа въ 11 день. Къ сей запискѣ Михайло Замятнинъ руку приложилъ. Къ сей запискѣ Алексѣй Кружевниковъ руку приложилъ, а купчую къ себѣ взялъ того жъ числа». (Юст.-Колл., кн. 524, л. 96 и 97).

41. «Лѣта 1777 марта въ 6 день штаба генералъ-фельдмаршала Малороссійской губерніи генералъ-губернатора и орденовъ россійскихъ святаго апостола Андрея и св. Александра Невскаго, и св. Георгія 1-го класса, и св. Анны кавалера графа Петра Александровича Румянцова-Задунайскаго секретарь Михайла Алексѣевъ сынъ Замятнинъ, въ родѣ своемъ непослѣдней, продалъ онъ, Михайла, Привительствующаго Сената подканцеляристу Петру Иванову сыну Рышкову и наслѣдникомъ ево крѣпостное свое дворовое и хоромное строеніе, состоящее въ Бѣломъ городѣ, на Моховой улицѣ, во 2-й части, въ приходѣ церкви великомученика Георгія, что словетъ на Красной горкѣ, на церковной означенной церкви, на отданной по записи, писанной прежнему ево продавцу московской 2-й гильдіи купцу Алексѣю Алексѣеву сыну Кружевникову въ 772 году ноября 5 дня отъ крѣпостныхъ дѣлъ, землѣ, съ платежемъ до сроку той записи поземельныхъ

денегъ, которое строеніе досталось ему въ прошломъ 1776 году по купчей отъ означеннаго Кружевникова; а подъ тѣмъ ево строеніемъ той земли по полицейской мѣрѣ явилось длиннику по правую сторону 4 саж. 2 арш. съ ¼, по лѣвую сторону 4 саж. 2 арш. ¾, поперешнику въ переднемъ концѣ 9 саж. 2 арш. съ ¼, въ заднемъ концѣ 10 саж. 2 арш., а въ межахъ тотъ дворъ, идучи въ него по правую сторону, и позади вышеписанной церкви земля кладбищная, по лѣвую сторону дворъ Московскаго Императорскаго Университета; а взялъ онъ Михайла у него Петра за то свое строеніе денегъ 500 рублевъ; съ коей суммы пошлинъ платить ему Петру; а о написаніи въ сей купчей договорной цѣны, безъ утайки продавцу и покупщику, указъ при семъ объявленъ. Къ той купчей онъ продавецъ самъ и свидѣтели: московской 2-й гильдіи купецъ Яковъ Семеновъ сынъ Поляковъ, тоя жъ гильдіи купецъ Алексѣй Алексѣевъ сынъ Кружевниковъ, тоя жъ гильдіи купецъ Николай Ивановъ сынъ Ковелинъ, московской 3-й гильдіи купецъ Никифоръ Андреевъ сынъ Сорокинъ, московской 1-й гильдіи купецъ Ѳедоръ Григорьевъ сынъ Лужновъ, московской 2-й гильдіи купцы Илья Костентиновъ сынъ Малцовъ, Петръ Ивановъ сынъ Коробовъ руки приложили. Писалъ и записалъ Григорей Львовъ. Запрещенія нѣтъ. Пошлинъ 30 рублей, отъ письма 50, отъ записки 10 коп., на росходъ 15 коп. ¾, накладныхъ 50 коп. принялъ и совершилъ надсмотрщикъ Иванъ Львовъ марта въ 6 день. Къ сей запискѣ Михайла Замятнинъ руку приложилъ и купчую къ себѣ взялъ того жъ числа. Къ сей запискѣ Петръ Рышковъ руку приложилъ». (Юст.-Колл., кн. 226, л. 213—215 и по Управѣ Благочинія, вязка 284, дѣло 5355, л. 131—135).

Лица, проживавшія въ Георгіевскомъ приходѣ и въ 1774—1782 гг. прошеніями ходатайствовавшія предъ разными учрежденіями о постройкахъ въ своихъ владѣніяхъ:

1) Князь Александръ Ивановичъ Барятинскій, отъ 20 октября 1774 г., просившій Полицеймейстерскую Канцелярію о дозволеніи построить въ саду оранжерею и отъ 23 мая 1782 г.,—о постройкѣ конюшни и дровянаго сарая [1].

Приложенный въ концѣ настоящаго изслѣдованія планъ владѣнія князя Александра Ивановича Барятинскаго важенъ въ томъ отношеніи, что на немъ, кромѣ Георгіевской церкви, обозначены еще два храма—свв. Леонтія Ростовскаго и пророка Иліи.

---

[1] Арх. Мин. Юст., по Управѣ Благочинія вязка 268, дѣло 5126, лл. 61—63; Кам. Прик., кн. 61, лл. 1—5.

2) Московскій купецъ 1-й гильдіи Иванъ Яковлевъ сынъ Москвинъ, отъ 3 іюня 1780 г., ходатайствовавшій о замѣнѣ ветхой крыши на торговыхъ лавкахъ новою тесовою и о постройкѣ подъ лавками новаго погреба, и, отъ 23 мая 1782 г.,—о перестройкѣ двухъ деревянныхъ корпусовъ [1].

3) Московскій купецъ 2-й гильдіи Иванъ Ивановъ, отъ 7 сентября 1780 г., просившій о дозволеніи починить на каменныхъ строеніяхъ деревянную крышу и о перестилкѣ въ нихъ пола [2].

4) Купеческая вдова Софья Иванова, отъ 11 сентября 1780 г., просившая о починкѣ на домѣ крыши [3].

5) Протодіаконъ Московскаго Архангельскаго собора Василій Гавриловъ, отъ 22 февраля 1781 г., просившій разрѣшенія исправить на домѣ крышу, устроить сарай, погребъ и проч. и починить надворныя строенія [4].

IX. О приходской богадѣльнѣ.

При Георгіевской, на Красной горкѣ, церкви имѣется богадѣльня, учрежденная, съ разрѣшенія высокопреосвященнѣйшаго митрополита Иннокентія, въ 1873 году. Въ ней призрѣваются до 8—10 престарѣлыхъ женщинъ, въ пользу которыхъ, по силѣ указа Московской Духовной Консисторіи, отъ 18 января 1882 года, за № 234, ежегодно отчисляется изъ арендныхъ доходовъ 60 р. с. Кромѣ того, призрѣваемыя женщины пользуются подаяніемъ и жертвами отъ доброхотныхъ дателей. Богадѣльня помѣщается на церковномъ дворѣ, въ одноэтажномъ каменномъ флигелѣ, составлявшемъ до 1870 года собственность бывшаго мѣстнаго протоіерея, о. В. М. Полянскаго и купленномъ у него одновремелно съ главнымъ домомъ на сумму, пожертвованную г. Н. И. Истоминымъ.

X. Объ упраздненной Ильинской церкви.

Въ церкви св. пророка Иліи главный престолъ былъ во имя Божіей Матери, именуемой «Живоноснымъ Источникомъ», а придѣльные—во имя свв. прор. Иліи и преп. Сергія Радонежскаго. Эта цер-

---

[1] Тамъ же, Камен. Пр., кн. 72, лл. 411—418; кн. 75, лл. 219—222.

[2] Тамъ же, Камен. Прик., кн. 54, лл. 262—265.

[3] Тамъ же, Камен. Прик., кн. 51, лл. 281—285.

[4] Тамъ же, Камен. Прик., кн. 55, лл. 27—30.

ковь, существовавшая съ изстаринныхъ поръ, въ 1770 году была перестроена вновь благопопечительностію духовника Императора Петра I, протопресвитера Московскаго Архангельскаго собора, Петра Васильева.

Изъ описи церковнаго имущества Ильинской церкви (отъ 1815 г.) видно, что немногочисленныя иконы оной были почти всѣ въ серебряныхъ, вызолоченныхъ ризахъ.

Евангелій было 4: изд. 1694, 1698, 1711 и 1753 гг.; крестъ напрестольный 1; священныхъ сосудовъ 2; священнослужительскихъ облаченій 12; подризниковъ 2; епитрахилей 4; пеленъ для аналогіевъ 2; воздуховъ 6; поручей и поясовъ по 3; богослужебныхъ книгъ 47. Въ металлическихъ вещахъ, необходимыхъ при совершеніи богослуженія и требъ церковныхъ, недостатка не было.

Колоколовъ было 9; большой вѣсомъ 62 пуда.

По книгамъ Патріаршаго Казеннаго Приказа дани съ церкви было первоначально 11 алтынъ 2 деньги, а потомъ 25 алтынъ.

Священниками съ первой четверти XVI ст. до 1746 г. въ преемственномъ порядкѣ состояли слѣдующія лица: Иванъ, Борисъ, Никита, Илья, Петръ, Хрисанфъ [1], Василій Ѳедоровъ, Андрей Ѳедоровъ, Ѳедоръ, Петръ Ивановъ.

[1] Попъ Хрисанфъ въ день своего ангела 19 марта 1686 г. заявлялся къ святѣйшему патріарху Іоакиму съ именинным пирогомъ и былъ благословленъ имъ иконою св. Пафнутія Боровскаго.

ПРИЛОЖЕНІЯ:

1. Фасадъ Московской Георгіевской, что на Красной горкѣ, церкви до 1835 года.

2. Настоящій фасадъ Московской Георгіевской, что на Красной горкѣ церкви.

3. Планъ настоящей Георгіевской, что на Красной горкѣ, церкви въ городѣ Москвѣ.

4. Планъ двора князя А. И. Барятинскаго, относящійся къ 1774 году и уменьшенный въ четыре раза противъ оригинала, хранящагося въ Московскомъ Архивѣ Министерства Юстиціи, по Управѣ Благочинія, вяз. 268, д. 5126, л. 62 (149).

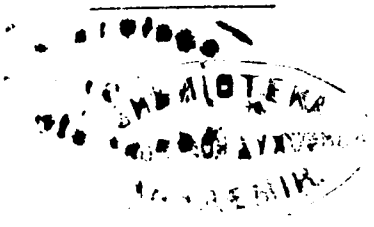

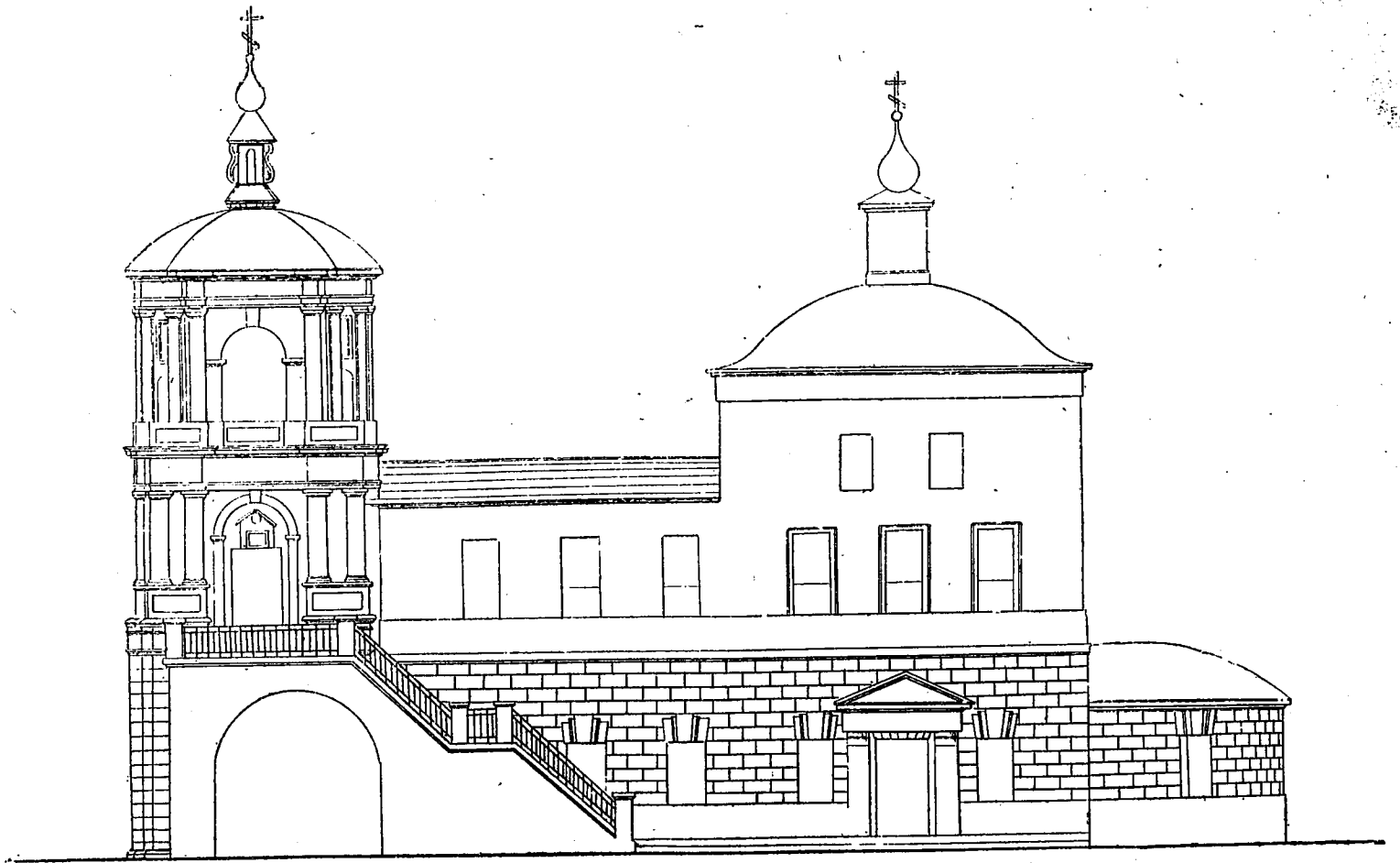

Фасадъ Московской Георгіевской, что на Красной горкѣ, церкви до 1835 года.

Настоящій фасадъ Московской Георгіевской, что на Красной горкѣ, церкви.

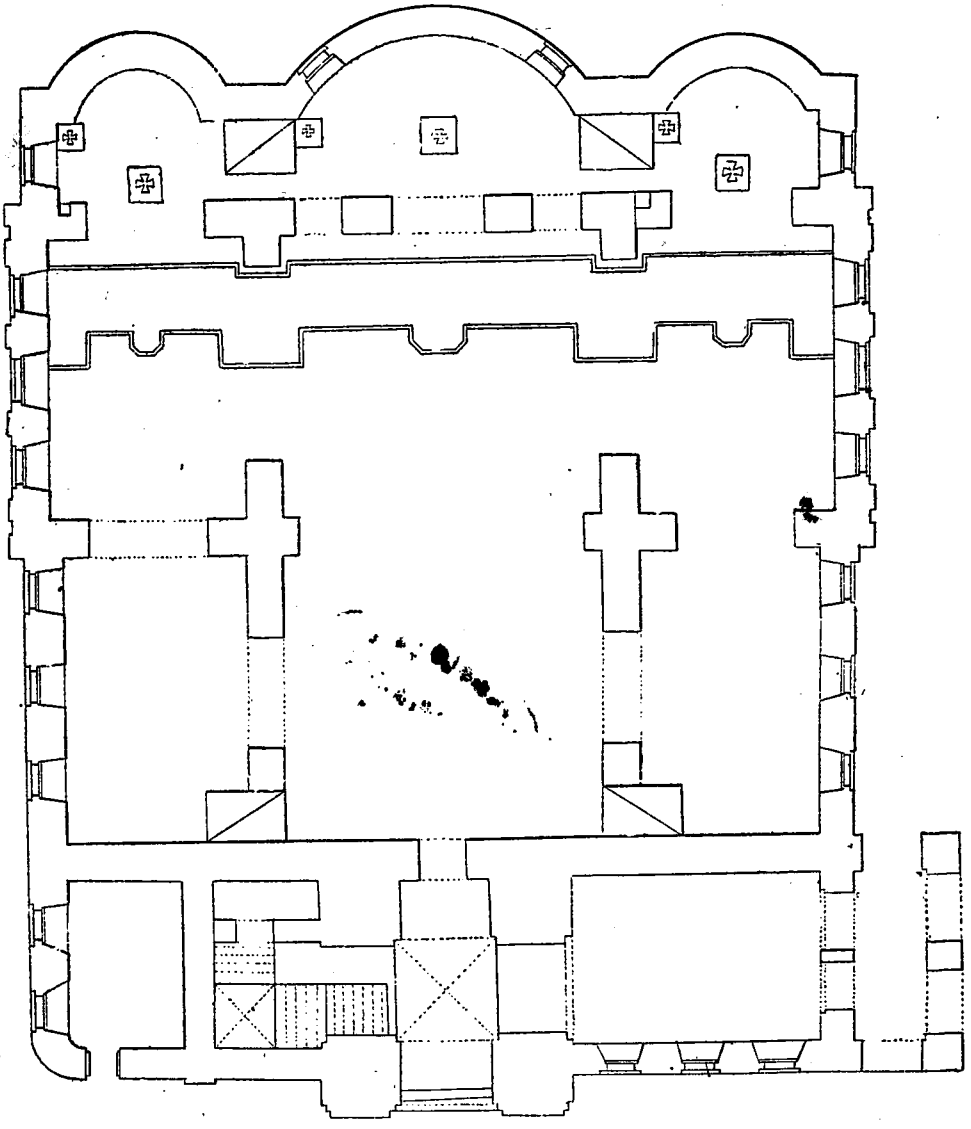

Планъ настоящей Георгіевской, что на Красной горкѣ, церкви въ городѣ Москвѣ.

№	
1.	Дворъ и садъ означеннаго Г^на князя Борятинскаго.
2.	На ономъ желаетъ вновь построить деревянную ронжерею.
3.	На ономъ же дворѣ строеніе каменное.
4.	Строеніе деревянное жилое и нежилое.
5.	Каменная кузница и при ней навѣсы на столбахъ. Построено въ давнихъ лѣтахъ и плана на оное строеніе не имѣютъ.
6.	Надворная печь.
7.	На каменныхъ столбахъ галлерея и подъѣздъ.
8.	Церковь Пророка Иліи и при оной земля церковная и на оной землѣ жительство имѣютъ разныхъ чиновъ люди по найму.
9.	Дворъ купца Ивана Москвина.
10.	На ономъ дворѣ строеніе деревянное жилое и нежилое.
11.	Дворъ показанной церкви дьячка Степана Абрамова.
12.	Оной же церкви умершаго діакона Гаврилы Дмитрева, въ которомъ жительство имѣетъ отецъ его, Свящ. Дмитрій Гавриловъ.
13.	Дворъ коннаго полка ротмистра Богданова, въ которомъ жительство имѣетъ крестьянинъ его Иванъ Кондратьевъ.
14.	Дворъ купца Гаврилы Шульгина.
15.	Дворъ вѣдомства Ревизіонъ Коллегіи капрала Аѳанасья Шерстобина.
16.	Дворъ коннаго полка ротмистра Голохвастова, въ ономъ дворѣ жительство имѣетъ крестьянинъ его Иванъ Яковлевъ.
17.	Дворъ церкви Пророка Иліи священника Ильи Иванова.
18.	Цирюльня и калашная изба.
19.	Деревянныя лавки.
20.	Церковь Великомученика Георгія и при оной земля церковная.
21.	Дворы оной же церкви церковно-служителей.
22.	На означенныхъ дворахъ строеніе каменное.
23.	Строеніе деревянное жилое и нежилое, плановъ на оныя не имѣютъ.
24.	Каменные переходы.
25.	Церковь Леонтья Ростовскаго и при оной земля церковная.
26.	Дворы разныхъ обывателей.
27.	Проѣздъ съ Моховой улицы ко двору Князя Барятинскаго.

А подъ симъ # знакомъ на показанныхъ дворахъ строеніе нѣсколько обветшало, а особливо кровли. Титул. Совѣтн. Петръ Бортниковъ.

Подъ 2^мъ номеромъ строить, а подъ знаками # ветхое сломать, а гдѣ кровли только худы — перекрыть. Николай Архаровъ.

12 Октября 1774 года.

Снималъ архитектуры прапорщикъ Василій Михайловъ.

(Изъ дѣлъ Московской Управы Благочинія)
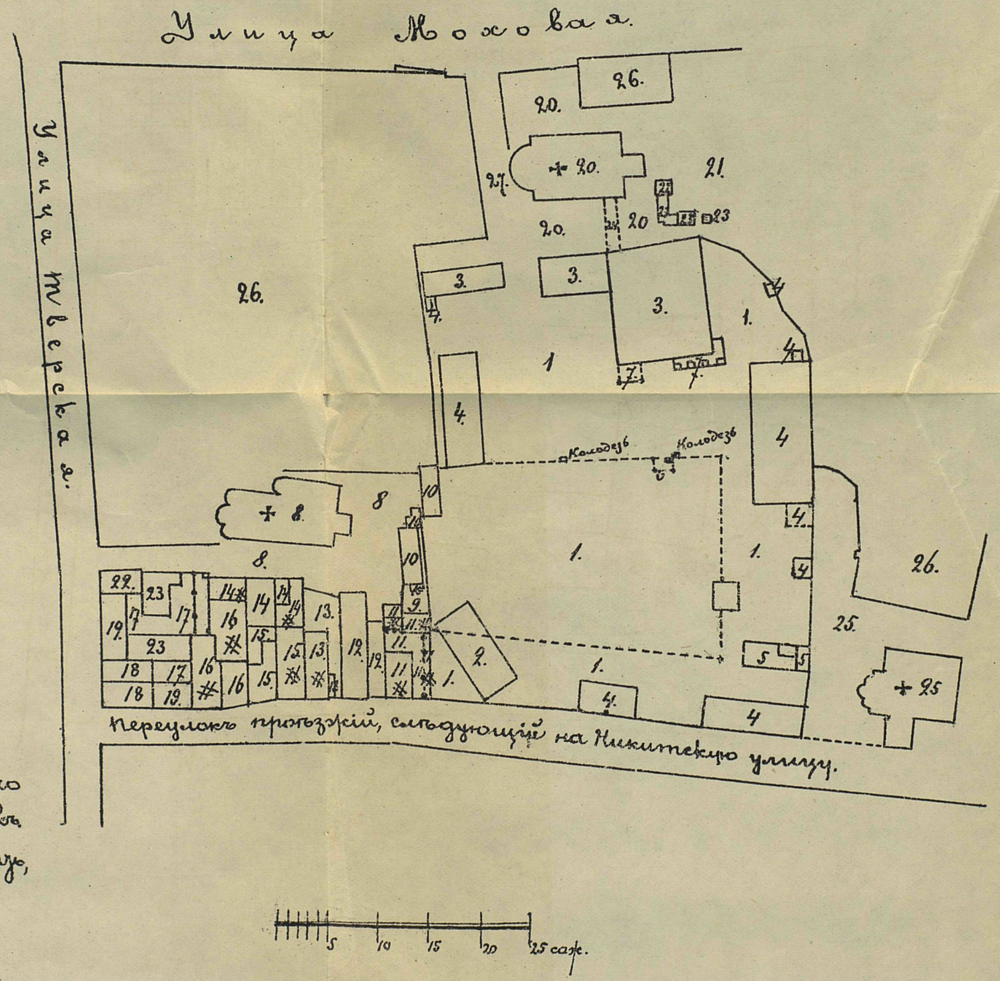
Планъ двору Г^на подполковника, Князя Александра Ивановича Борятинскаго, во 2 части въ Бѣломъ городѣ, въ приходѣ церкви Великомученика Георгія, что на Красной горкѣ, для поданія въ Московскую Полицемейстерскую Канцелярію на разсмотрѣніе.